

てんどう

5 / 1

No.1481



天童の春を華やかに

4月17日、市民文化会館で、第30回天童花駒おどりフェスティバルが開催されました。市内などの七つの団体が踊りや歌を披露。桜花爛漫のさなか、華やかな春の演出で会場を盛り上げました。

- 2 | **特集** 第三次天童市男女共同参画推進計画を策定しました
- 6 | **小特集** 守りたい大切な笑顔
- 14 | **くらしの情報** 軽自動車税の税率が変わります
- 15 | **くらしの情報** 試してみませんか認知症簡易チェックサイト

第三次天童市男女共同参画 推進計画を策定しました

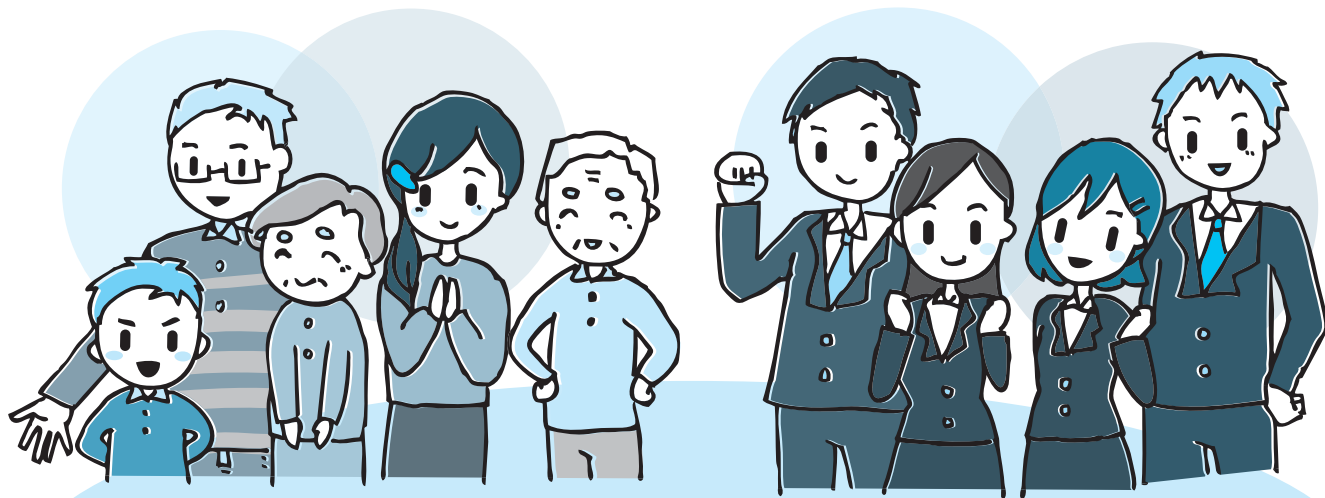

一人ひとりが認め合い いきいきと輝き 支え合うまち 天童

みなさんは「男女共同参画社会」という言葉を聞いたことがありませんか。男女が社会の対等な構成員として、自らの意思によりあらゆる分野で活動に参画する機会が確保され、均等に利益を受けることができ、共に責任を担うべき社会のことです。みなさんの家庭や地域、職場では、どのくらい浸透しているでしょうか。市では、男女が共にいきいきと活躍できるまちづくりを進めるため、平成28年3月、第二次天童市男女共同参画推進計画（以下「第二次計画」）を策定しました。今回は、そのあらましをお知らせします。

男女共同参画を進める 国の動き

男女共同参画社会の形成を促進するため、国では、平成11年に男女共同参画社会基本法が公布・施行され、翌12年に男女共同参画基本計画を策定しました。

平成13年には、配偶者からの暴力の防止及び被害者の保護に関する法律（DV防止法）が施行され、平成19年の改正により、市町村に対して配偶者などからの暴力を防止する対策や救済に関する基本計画の策定が求められました。

男女共同参画基本計画は、平成17年に第二次、22年に第三次、27年に第四次が策定され、時代に対応しながら見直されてきました。こうした中、平成27年9月、女

性の職業生活における活躍の推進に関する法律（女性活躍推進法）が施行され、地域経済や地域社会の活性化に向けて、あらゆる分野での女性の活躍を推進する気運が高まっています。

市これまでの取り組み

市では、平成13年に天童市男女共同参画社会推進計画（第一次計画）を、23年には第二次天童市男女共同参画社会推進計画（第二次計画）を策定し、男女共同参画社会の実現を目指し、計画に基づいた施策や事業の推進に取り組んできました。

これまでの取組をとおして、男女の地位の不平等感や性別による固定的な役割分担意識は、少しずつ

図1 第三次計画の施策体系

一人ひとりが認め合い
いきいきと輝き
支え合うまち
天童



図2 重点方針

1. あらゆる分野での男女共同参画の推進

- 1 仕事と生活の調和（ワーク・ライフ・バランス）の推進
- 2 男性の働き方や暮らし方の見直し
- 3 職場・地域・家庭などにおける男女共同参画の推進

2. 働きたい・働きたい女性への活躍支援

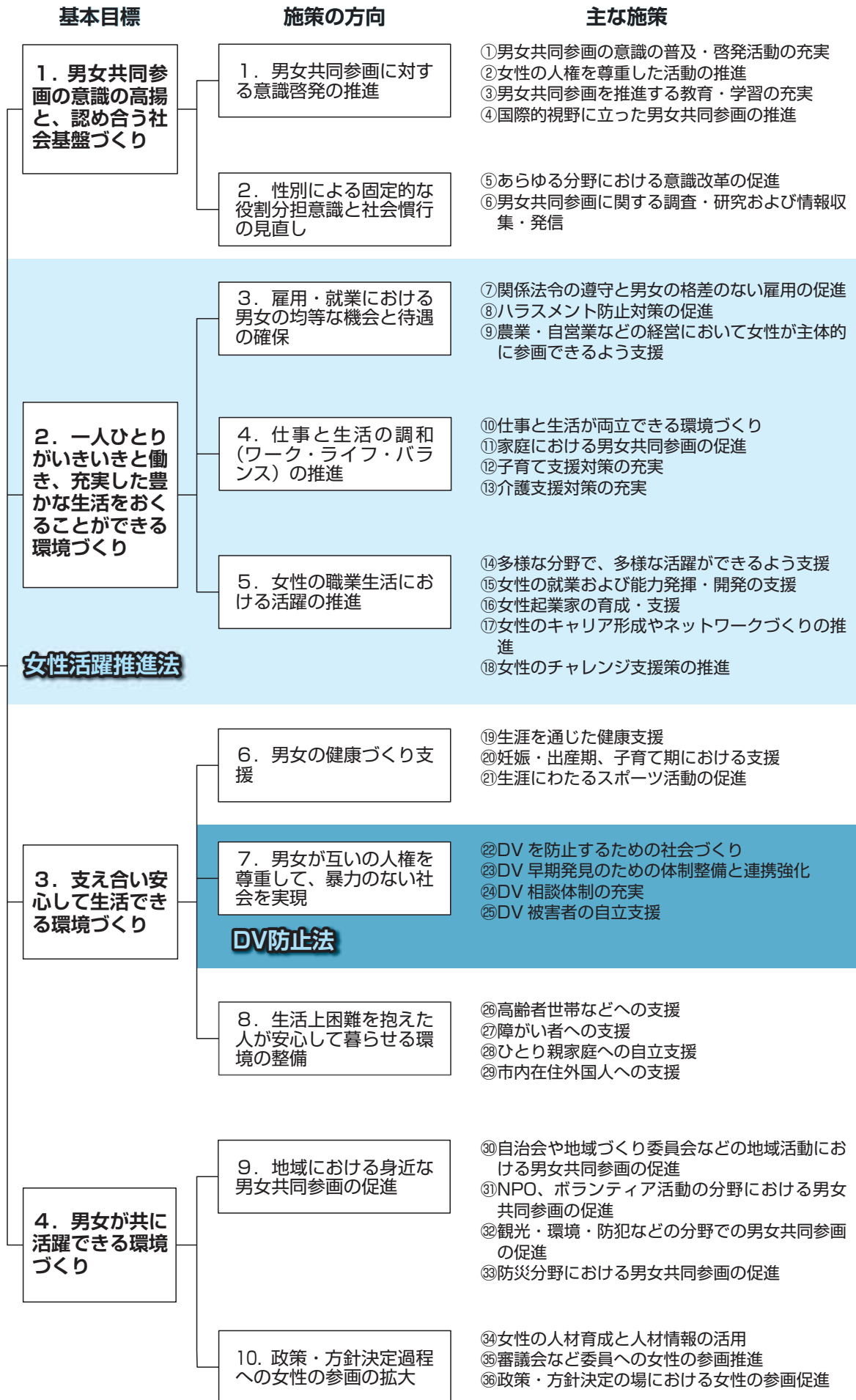
- 1 多様な分野での女性の活躍推進
- 2 起業・再就業を希望する女性への支援
- 3 ハラスメント防止の啓発
- 4 健康づくりの支援

3. 困難な立場にある人々への支援

- 1 女性に対するあらゆる暴力の根絶
- 2 ひとり親家庭の自立支援
- 3 高齢者・障がい者などへの支援

4. 防災の分野における男女共同参画の推進

- 1 地域防災分野における男女共同参画の推進
- 2 女性消防隊への加入促進

図3 重点方針に基づく指標

	指標項目（担当課）	現状値	目標値	備考
		平成26年度	平成32年度	
1	審議会・委員会などにおける女性委員の構成比率（市長公室）	19.6%	30%	重点方針1
2	女性委員が不在の審議会などの数（市長公室）	4件	0件	
3	両親教室における夫の参加率（健康課）	95.5%	100%	
4	料理教室への男性の参加人数（生涯学習課）	112人	180人	
5	地域づくり委員会における女性委員の構成比率（生涯学習課）	21.1%	30%	
6	女性認定農業者数（農林課） ※自ら農業経営の発展を目指して、市が認定する農業経営者。	7人	15人	重点方針2
7	女性農業士数（農林課） ※農業経営などの知識や技術を習得し、地域農業の振興に寄与する女性農業者。	0人	3人	
8	スマート健診受診者数（健康課） ※若年者を対象にした健康診査。	203人	300人	
9	乳がん検診受診者数（健康課）	2344人	3000人	
10	認可保育所などの定員（子育て支援課）	630人	1000人	
11	婦人相談件数（子育て支援課）	79件	100件	重点方針3
12	介護予防事業（一次予防）の参加者数（保険給付課）	延1198人	延2000人	重点方針4
13	市総合防災訓練における地域女性の参加割合（危機管理室）	15.5%	30%	
14	女性消防隊への加入人数（消防本部）	6人	10人	

つ解消されています。

しかし、社会全体としては、依然として女性の参画が進んでいない分野があり、今後も男女共同参画社会の実現に向け、積極的な啓発を図っていくことが必要です。

変わりゆく環境と社会情勢

一方、少子高齢化といった人口構成の大きな変化や、グローバル化などにより産業競争が激化したことなど、経済社会の構造が変化しています。さらに、人口減少が進む中、将来にわたり持続可能な地域社会を構築する上で、男女共に個性と能力が十分に発揮できる社会の実現が求められています。

環境の変化に応じて

以上のような状況の変化に対応するため、これまでの計画を継続・発展させ、実効性のあるアクション・プランとなる第三次計画を策定しました。

第三次計画の期間は、平成28年度から32年度までの5年間とします。天童市総合計画との整合を図りながら、目指す社会を「一人ひとりが認め合い、いきいきと輝き支え合うまち 天童」と定め、計画の推進を図ります。

四つの基本目標

市の目指す社会を実現するために、四つの基本目標を次のように掲げました。また、目標ごとの施策の方向、主な施策は図1のとおりです。

1 男女共同参画の意識の高揚と、認め合う社会基盤づくり

男女共同参画社会の実現のためには、男女が互いの人権を尊重し、対等な社会の構成員として認め合うことが大切です。また、性別による固定的な役割分担意識や社会慣行などを解消するための取組を継続する必要があります。そのため、家庭や職場、学校、地域などあらゆる場において、男女共同参画の視点に立った学習の機会や教育の充実に努めます。

2 一人ひとりがいきいきと働き、充実した豊かな生活をおくることのできる環境づくり

男女が職場において対等なビジネスパートナーとして働き、個々の能力を十分に発揮できるよう、就労の場における男女平等をさらに促進します。また、男女共に仕事と家庭・地域活動を両立できるように、環境の整備や子育て・介護支援対策の充実を図り、安心して働けるよう取り組みます。

男女共に活躍できる社会を目指して 天童市男女共同参画社会推進委員会



天童市男女共同参画社会
推進委員会 会長
仲野和子さん（北目）

- 平成23年度～推進委員
- 平成27年度～推進委員会会長

昔は「男性だから」「女性だから」といった言葉をよく耳にしました。最近は大いぶん聞かなくなりましたが、口には出さなくとも、まだその固定観念が残っているのではないのでしょうか。

「男女共同参画社会」とは、一見難しい言葉ですが、男女が互いに認め合い、それぞれの力を最大限に発揮できる社会のことで、みなさんにとってとても重要なことです。性別の固定観念をなくし、育児を頑張る男性や、起業して活躍する女性など、それが当たり前前社会になるよう望んでいます。そのために、老若男女問わず、もっと意見が活発に出される場が必要ですし、そのような場にみなさんに参加していただけるよう、私たち男女共同参画推進委員会で環境づくりを進めていきたいと考えています。

活動紹介

男女共同参画社会推進委員会は、市民が中心となり、家庭や地域、職場などで男女共同参画を推進するために活動しています。同委員は、市内の各種団体から推薦を受けた市民と有識者、公募で選ばれた方で構成されています。

第三次計画の策定に当たっては、これまでの活動を踏まえ、さまざまな提言を行いました。主な事業は次のとおりです。

①市民の集いの開催

各分野で活躍している方を講師に招き、講演会を行います。

②タウンミーティングの開催

推進委員が各地域に出向き、地域の方と直接、男女共同参画の問題などについて話し合いを行います。

③機関誌「ぼっぷ」の発行

推進委員会の活動をより多くの市民のみなさんに知ってもらうため、年3回、市報と一緒に全戸配布します。

3 支え合い安心して生活できる環境づくり

生涯にわたり健康な生活を送ることができるよう、健康づくり支援と保健医療の対策を充実させます。特に女性は、妊娠や出産などの身体的特性があるため、男女が互いに正しい知識を持ち、思いやることが大切です。また、ドメスティック・バイオレンスなどの暴力の被害者の多くが女性で、男女共同参画を阻害する要因になるため、根絶を目指します。さらに、社会的に不利な立場に置かれやすい人々が安心して暮らし、自立と社会参加ができるよう努めます。

4 男女が共に活躍できる環境づくり

男女が社会の対等な構成員として、政治や行政、企業などにおいて政策・方針決定の場に参画し、男女それぞれの視点や意見を反映することが重要です。自治会や地域活動などさまざまな分野にも女性の参画を促進していく必要があります。そのため、市が積極的に環境を整備し、市民との協働によるまちづくりを進めます。

重点方針と指標を設定

第三次計画では、社会情勢などを踏まえ、計画的な推進を図るた

め、四つの重点方針を掲げ、男女共同参画の取組を推進します（図2）。また、重点方針に基づく指標として、第三次計画最終年度である平成32年における目標値を設定し、達成状況を数値化して把握します（図3）。

男女が対等なパートナーとして

現在、人権の尊重や男女平等が進んでいるものの、「男は仕事、女は家庭」といった性別による役割分担意識や、男女の能力や適性に関する固定観念の解消が、引き続き大きな課題となっています。市では、男女それぞれが対等なパートナーとして、その能力が十分に発揮できる社会を目指していきます。相手を思いやり、支え合って、身近にできることから男女共同参画社会を築いていきましょう。



●問合せ 市市長公室

☎654局11111内線324



写真はイメージ

守りたい 大切な笑顔

市では、第6次天童市総合計画（後期計画）の未来創造重点プロジェクト（以下「プロジェクト」）に掲げる子育て支援を積極的に推進してきました。本年度、これまでの支援に加え、新しい視点から子育て世代の女性の健康を応援する事業を実施します。今回は、平成28年度の事業についてお知らせします。

新たな視点からの 子育て支援

市では、子育て支援日本一を目指し、平成22年7月から、県内に先駆けて中学3年生までの医療費無料化、平成24年4月から、第3子以降保育料無料化などの子育て支援に重点的に取り組んできました。本年度、出生率の回復や定住人口の確保を図るため、新たな視点からの子育て支援として、子育て世代の女性の心と体の健康をキーワードに次の新規事業や拡大事業を実施します。

天童市ピンクリボン推進 事業の推進

乳がんは、女性のがん罹患率^かが第1位で、国立がん研究センターが対策情報センターの調べでは、生涯に乳がんを患う日本女性は12人に1人と言われています。死亡数が年々増加する一方、早期発見・治療により治る確率が高いがんでもあります。市では、子育て世代の女性の命を守り、乳がんで亡くなる人を「ゼロ」にすることを目指し、愛する子ども、大切な人、あなた自身の三つの笑顔を守るため、天童市ピンクリボンシリーズマイル運動を推進します。具体的な施策は次のようになります。

■乳がん検診への助成拡大

乳がん検診無料クーポンの対象者を40から58歳の偶数年齢者に拡大するとともに、41歳の方も対象にします（図1）。60代以上の方は、偶数年齢者に検診料の一部助成を継続します。昨年度の対象者で、市の乳がん検診を受診していない方も対象になりますので、市健康課にお問い合わせください。

■乳がん検診の啓発活動と天童市 ピンクリボンメイトの育成

乳がんの正しい知識と自己検診法の普及のため、ピンクリボンキヤラバンや健康福祉まつりでの啓発を行うとともに、天童市ピンクリボンメイトを養成する講座を開催します。受講生には、ピンクリボンバッジ・ステッカーなどを交付し、自分自身はもとより、乳がんについて家族や友人に広く周知する役割を担ってもらいます。

妊産婦を支える 仕組みづくり

少子化や核家族化、地域コミュニティの希薄化などにより、妊娠・出産・育児に関わる父母の不安や負担が増えています。このため、妊娠から育児期までの切れ目のない相談窓口として、本年度から、市健康センターに母子保健コーディネーターとして「ママ&チ

子宮頸がん・乳がん検診 無料クーポン券のお知らせ (図1)

下記の方に、公民館総合健診や市人間ドックなどで利用できる無料クーポン券を郵送しています。

■子宮頸(けい)がん検診(女性)

平成7年4月2日～8年4月1日生まれの方
昭和55年4月2日～56年4月1日

■乳がん検診(女性)

昭和51年4月1日～52年3月31日生まれの方

昭和50年4月1日～51年3月31日

昭和49年4月1日～50年3月31日

昭和47年4月1日～48年3月31日

昭和45年4月1日～46年3月31日

昭和43年4月1日～44年3月31日

昭和41年4月1日～42年3月31日

昭和39年4月1日～40年3月31日

昭和37年4月1日～38年3月31日

昭和35年4月1日～36年3月31日

昭和33年4月1日～34年3月31日

※青字は本年度から助成対象に拡大。

月に1回チェックしよう 乳がん自己検診法

月に1回、日にちを決めて自己検診をしましょう。次のような症状があるときは、検診を待たずに専門の医療機関(外科)を受診しましょう。

【目でみてチェック】

- ・乳房に気になる左右差はないですか
- ・乳房のどこかに皮膚のくぼみやひきつれはありませんか
- ・乳首のへこみや湿疹のようなただれはありませんか



【指で触ってチェック】

- ・乳房のしこりや盛り上がりはありませんか
- ・わきの下にしこりはありませんか
- ・乳輪をしぼると分泌物が出ませんか

Smart(スマート)健診 (図2)

●対象 市内にお住まいの20～39歳(昭和52年4月1日～平成9年3月31日生まれ)の方

●とき 6月2日(木)・3日(金)

※8月、11月の日程は、市報などでお知らせします。

●ところ 市健康センター

●持物 保険証、健(検)診料

■Smart健診

●受付時間 午前8:30～10:00

●定員 各日80人(先着順)

●健診料 2000円

●内容 身体計測、内科診察、血液検査、尿検査、貧血検査、眼底検査、心電図検査など

■胃がんリスク評価

●受付時間 午前8:30～10:00

●定員 Smart健診を受診した方のうち希望者

●健診料 1000円

●内容 抗ヘリコバクターピロリ抗体検査、ペプシノゲン検査

■子宮頸(けい)がん検診

●受付時間 午前9:00～10:00

●定員 各日50人(先着順)

●検診料 1000円

●内容 内診、頸部細胞診

※各日先着10人で、午前8:30から健診終了時まで託児を行います(申し込みが必要)。

●申込み・問合せ 5月2日(月)～27日(金)まで、市健康課(☎652-0884)



▲天童市ピンクリボン推進事業ロゴマーク

※フィンランド語で「ネウボ」＝アドバイス、「ラ」＝場所の意味。

若年者・妊婦健康診査の充実

ヤイルドコンシエルジュ」を配置します。天童市まち・ひと・しごと総合戦略(以下「戦略」)に基づき、天童版ネウボラ(※)として、健康相談を充実します。

安心して子どもを産み育てていくには、若いうちから自分の健康に関心を持ち、健康状態を知ることが必要です。市では、健診を受ける機会が少ない方を対象に30歳からSmart健診を行っていますが、本年度から20歳に拡大して実施します(図2)。また、妊娠・出産に係る経済的な不安を軽減するため、妊婦健康診査の助成に超音波検査4回分を追加し、妊婦健康診査の充実を図ります。

子育て支援の充実のために

市では、プロジェクトの一つ、「心身の健康増進プロジェクト」はもとより、戦略に掲げる「てんどうの若い世代の安心を大きくする」の実現のため、子育て支援を一層拡大していきます。市民のみなさんのご理解とご協力をお願いします。

●問合せ 市健康課

(☎652局0884)



生涯学習の拠点施設が完成

4月9日、市立高掬公民館の新館落成式が現地で行われました。同館は、天童市市有施設耐震化計画に基づく耐震診断の結果、改築の必要があったため、平成27年から着工。慢性的な駐車場不足などの解消のため、高掬小の南側に移転して建設されました。建物は、木の温もりや優しさが感じられる木造で、太陽光発電・蓄電やオストメイト付きトイレなどが整備され、災害に強く、環境にやさしい生涯学習の拠点施設が完成しました。



「写真が動画に変わる」ARの設定方法

- ① AppstoreまたはGooglePlayストアで「Aurasma」を検索し、インストールする。
- ② 「Aurasma」を起動し、位置情報は「いいえ」を選択。一番右ページへスクロールし、画面右下の「Skip」を選択する。
- ③ 起動後、マーク→マークを選択。「天童市」で検索し、「天童市's Public Auras」を選択する。
- ④ 画面右上の「フォローする(follow)」を選択し、マークを押す。カメラモードに切り替わるので、AR写真にかざす。



▲ iphone,ipad

▼ android

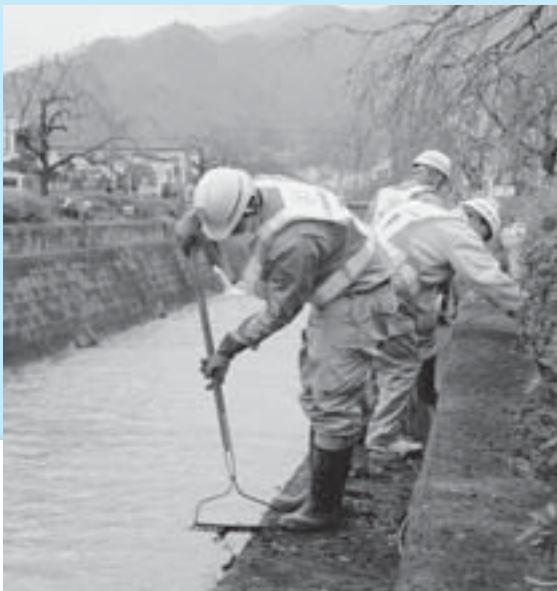

きれいな環境で迎えます

4月8日、倉津川周辺で、天童商工会議所建設業部会の倉津川しだれ桜ロード清掃が行われました。市内外から多くの方が訪れるしだれ桜まつりを前に、川沿いをきれいにしようと、同部会や観光部会の会員、近隣町内会などから約200人が参加。護岸のコケを落としたり、植え込みの除草を行ったりしました。

私たちが天童の魅力を伝えます

4月10日、市民プラザで、第37回将棋の女王コンテストが開かれ、阿部汐里さん（久野本・写真右）と高橋真由美さん（村山市）が選ばれました。阿部さんは「フルーツや将棋などの食や伝統を伝え、天童の魅力を発信したい」、高橋さんは「心温かい人が多いので、そういった人情を伝えたい」と、それぞれ天童について話していました。選ばれた2人は、4月23日・24日の人間将棋をはじめ、各種イベントなどで市のPR活動を行います。





静寂の中の一手

4月17日、市民プラザで、第46回天童桜まつり子ども将棋大会が開催されました。同大会には、県内外から小・中学生のほか、プロ棋士の野月浩貴七段、保護者や関係者など約200人が参加。小学生王将・金将・と金の部、中学生の部に分かれて熱戦を繰り広げました。大会は、天童桜まつりの開催に合わせて行われ、市内はまさに桜花爛漫らんまんのさなか、盤上では静寂の中で大人顔負けの好勝負が繰り広げられました。

支援の気持ちを届けます

4月19日、熊本地震の支援のため、市は、備蓄するアルファ化米3000食、トイレトペーパー約2200ロールのほか、災害時救護協力を結ぶイオンリテール株式会社から紙おむつやおしりふきなどを調達して輸送しました。熊本市と天童市は共に福祉自治体ユニットに加盟しており、同市からの要請を受けて実施したものです。



心温まる人形たち

4月14日、市美術館で、大滝博子創作人形展～ただいま心のふるさと～の開幕式が行われました。市出身の大滝さんの、ふるさと、家族、人生、涙、笑顔などをテーマにした人形たちが、数多く展示されています。5月22日まで開催中ですので、人の心に語りかける表情豊かな人形たちを、この機会にどうぞお楽しみください。

地域の安全を守ります

4月17日、市スポーツセンター老野森運動広場や市役所周辺で、平成28年度春季消防演習が行われました。演習には、消防職員や消防団員など約1100人と、消防車両48台が参加。山本市長を先頭にした観閲や、消防職員・団員・車両による分列行進が披露されました。式辞で山本市長は「本年度は新たに58人が消防団に入団した。地域の期待に応えるためにも、みなさんの協力をお願いしたい」と話していました。



みんなの
おあしす

お〜い! あつまれ!
しみんのすたあ〜!



小林 風音さん



細矢館長



Oasis 1 豆記者探検隊



三瓶 陽大さん



今回は
天童南部小
のみんな

市立旧東村山郡役所資料館(以下「資料館」)がことし開館30周年を迎えると聞きました。そこで私たち天童南部小では、資料館を訪ね、ことしの企画展について聞いてみました。



松田 美憂さん



鈴木 哲史さん

豆記者 資料館になる前はどんな施設だったのですか。
館長 明治12年、東村山郡役所として建てられ、町役場、市役所、図書館として利用されてきましたが、昭風や火災などで被災しましたが、昭和60年、現在の建物が復元され、翌年、資料館として開館しました。明治天皇がお立ち寄りになった行在所で有名なだけではなく、明治時代の洋風建築として、とても貴重な建物になっています。

開館30周年
おめでとうござります

Q

豆記者 資料館にはどんなものが展示されているのですか。
館長 幕末のころの天童の様子や天童織田藩に関する資料、将棋駒生産の礎となった戊辰戦争のころの吉田大八、東北の写真の先覚者と言われる文明開化のころの菊池新学、東村山郡や天童の移り変わりなどを展示しています。

豆記者 天童織田藩はいつごろ天童を治めていたのですか。
館長 現在の田鶴町に、御陣屋が完成し、1830年、織田信長の2男、織田信雄を藩主とする10代、織田信美が天童に入り、天童織田藩が誕生しました。その後、

▼30年の歴史が見られるよ



38年にわたって治めました。資料館の常設展で天童織田藩の資料を展示しているほか、ことしは30周年の企画展が開催中です。

豆記者 30周年記念はどんな展示をするのですか。
館長 資料館として生まれ変わってからの30年の歩みを展示します。再建工事の様子や設計図、

これまでに発行した冊子や企画展のポスターなど、貴重なものばかりです。みなさんも家族や友だちとぜひ遊びに来てくださいね。

豆記者 はい、今日はどうもありがとうございました。

『自分が目指す介護福祉士』

佐藤 朝美さん（久野本）

年齢●21歳

夢●悔いのない人生を歩むこと

天童について一言●住みやすく自然あふれるまち

私は昨年、福祉の短大を卒業し、介護福祉士として働いています。この仕事に就きたいと思ったきっかけは、母でした。中学生の頃、母が働く介護施設にボランティアに行く機会があり、その活動の中で「ありがとう」と感謝される喜びを知りました。そして、笑いが絶えない利用者や職員の方々、施設の雰囲気を見て、自分も介護福

祉士として働きたいと思うようになりました。この1年間をとおして、技術面だけでなく、人との関わり方やお年寄りが生きてきた時代について学び、求められる介護福祉士とは何かを考えてきました。利用者が望む生活を、その方の目線に立って考え支援できる、思いやりのある介護福祉士を目指し、日々努力していきます。

Oasis 3 未来に
向かって

三中生徒会

担当教員 村上 康広さん



▲意欲的に生徒会活動に取り組みます

居心地のよい
学校を目指して

「自ら判断・自ら行動」それが天童三中生徒会の中心となる考え方です。しかし、近年「自ら」と「判断」の間にあった「正しく」という考え方が薄らいできています。そこで本年度は「正しい」とは何かを考えることに取り組むことになりました。

「正しい」の基準になるものは何か。生徒たちが考え出したものは「居心地のよい学校になること」「他から見ても正しいということ」です。

三中生一人一人が、より良い判断・行動ができるようになるにはどのようなことができるのか。クラスで考え、実行していく活動に取り組み、実践していきたいと思います。

自立への道を果敢に進む生徒たちの姿にご期待ください。

Oasis 4 笑顔写真館

みんなの
おあしす

お〜い! あつまれ!
しみのすたあ〜!



外あそびだ〜いすき!

小林 ^{りゅうと}龍人くん
(5歳・芳賀)

ともだちといっしょに、おにごっこやリレーゲームをするのがだいすきです。まいにち、えんていをはしりまわってあそぶのがたのしいんだ。ぼく、ころんでもなかないんだよ。

Oasis 5 おらほうの地域づくり



高掬の魅力満載のかるた

■市立高掬公民館

高掬ふるさと歴史かるた

高掬地域づくり委員会では、平成19年度に地域の宝(名所など)を題材にした「高掬ふるさと歴史かるた」を制作し、毎年3月に高掬地区子ども育成連合会の協力で、巨大かるたを使った高掬ふるさと歴史かるた大会を開催しています。昨年度、同地域づくり委員会の高掬宝探し部会で、「もっと高掬の魅力を知ってほしい」「家庭でも気軽に楽しみたい」との声が上がり、家庭などで楽しめるように、かるたの小型版を作りました。高掬の良さを地域内外に伝え、高掬をもっとPRしていければと思っています。

■市立荒谷公民館

荒谷地域安全雪まつり開催

1月31日に荒谷地域安全雪まつりが行われました。この事業は、犯罪や事故のない明るく住みよい地域をつくろうと、防犯協会や交通安全協会が主催し、ことで14回目の開催となりました。当日は各分館をはじめ、それぞれの家庭で趣向を凝らした雪像や雪灯籠がたくさん並び、地域内に一斉にともるろうそくの明かりはとてもきれいに、幻想的に映ります。今後も子どもたちの笑顔あふれる、安全安心な地域を目指し、地域みんなで取り組んでいきたいと思ひます。来年の開催時には、ぜひ荒谷にお越しください。



地域安全・安心の願いを込めて



技ひと心

地産地消の心を 菓子に込めて

米粉カステラを作り始めたきっかけは、一昨年、息子と地産地消を進めるために地元産の材料を使って菓子を作れないかと話になったときでした。そこで、当時人気が出てきていた「米粉」に注目し、古くから作り続けてきた和菓子ではなく、新しい菓子を作ろうと考えました。

さまざまな種類の菓子に挑戦し、試行錯誤を繰り返してカステラにたどり着きました。米粉は小麦粉に比べて扱いが難しく、何度も失敗しましたが、米粉100割のしっとりしたおいしいカステラに仕上げることができました。さらに、地元産のサクランボの蜂蜜を使用し、サクランボの花の香りがとても良く、程よい甘さも特徴です。

材料は、自分が納得するものに出会うまでこだわりました。パッケージも、心を込めて手作りしており、みなさんにより親しんでいただけるよう心掛けています。地産地消を進めるためにも、多くの方に食べていただきたいですね。

吉川 常之さん

老野森で老舗菓子店を営む57歳。昭和62年、28歳でこの道に入り、山形市の菓子店で3年間修業を積んだ後、現在の菓子店に入る。店に代々伝わる和菓子の味を守りながら、地元の材料を使った商品や、季節ごとにアレンジしたものなど、積極的に新しい商品の考案に努める。心のこもった優しい味の菓子に、足しげく通うファンは多い。



▲地元産の材料をふんだんに使ったカステラ

軽自動車税の税率が変わります

平成26年度および27年度の税制改正で自動車税関係税制の見直しが行われ、平成28年度から軽自動車税の税率が以下のように改正されます。

■原動機付自転車・二輪車など

種 別		税率（年税率）
原動機付自転車	総排気量が50cc以下	2000円
	総排気量が90cc以下	2000円
	総排気量が125cc以下	2400円
	ミニカー	3700円
二輪の軽自動車（126cc以上250cc以下）・被けん引車		3600円
二輪の小型自動車（251cc以上）		6000円
小型特殊自動車	農耕作業用（スプレイヤーなど）	2400円
	その他（フォークリフトなど）	5900円

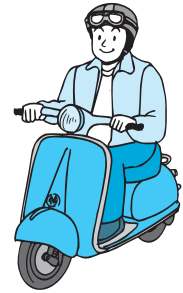

■三輪および四輪以上の軽自動車

種 別	平成27年4月以降新規検査を受けた車両					平成27年3月31日までに新規検査を受けた車両		
	標準税率	グリーン化特例（軽課） （取得の翌年度分のみ）			右記以外の 車両	重課税率（新規 検査から13年 を超えた車両）		
		概ね75% 軽減①	概ね50% 軽減②	概ね25% 軽減③				
四 輪	乗 用	自家用	1万800円	2700円	5400円	8100円	7200円	1万2900円
		営業用	6900円	1800円	3500円	5200円	5500円	8200円
	貨 物	自家用	5000円	1300円	2500円	3800円	4000円	6000円
		営業用	3800円	1000円	1900円	2900円	3000円	4500円
三輪		3900円	1000円	2000円	3000円	3100円	4600円	

■重課税率

賦課期日（4月1日）時点で、最初の新規検査から13年を超えた車両に重課税率が適用されます。平成28年度に重課税率の対象になるのは、最初の新規検査が平成14年12月以前の車両です。最初の新規検査の時期は、車検証の「初度検査年月」に記載されています。

■グリーン化特例（取得の翌年度分のみ）

平成27年度に新規取得した一定の環境性能がある四輪車などは、燃費性能に応じて平成28年度の軽自動車税を軽減する特例措置があります。

- ①電気自動車・天然ガス軽自動車（平成21年排出ガス規制から窒素酸化物10%低減車）
- ②（乗用）平成32年度燃費基準+20%達成車（貨物用）平成27年度燃費基準+35%達成車
- ③（乗用）平成32年度燃費基準達成車（貨物用）平成27年度燃費基準+15%達成車

●問合せ 市税務課（☎654-1111内線773）

天童市民病院からのお知らせ

■社会福祉士（パート職員）募集

- 対象 社会福祉士の資格をお持ちの方
- 採用予定人数 1人
- 勤務時間 1日7時間（週35時間勤務）
- 業務内容 患者の相談、入・退院支援など
- 申込み 指定の応募用紙に必要事項を記入の上、天童市民病院に提出

■ボランティアガイド募集

- 対象 健康で、週1回以上継続して活動できる方
- とき 月～金曜日の活動できる時間
午前8：30～11：00

- ところ 天童市民病院 1階外来フロア

- 内容 診療申込や問診票の代筆、病院施設や診療・検査の案内、車いすの介助など

- 申込み 電話で天童市民病院に申し込み（ボランティア体験後に申し込むことも可能）

※ボランティアガイドの方には、無料で本院の健康診断を受けていただきます。また、流行前にインフルエンザワクチンを無料で接種します。

- 問合せ 天童市民病院（☎654-2511）



試してみませんか 認知症簡易チェックサイト

同じ話を無意識のうちに繰り返す、人の名前が思い出せない、物をどこにしまったか、または今しようとしていたことを忘れる、などの経験はありませんか。市では、認知症の早期発見につなげるため、パソコンや携帯電話、スマートフォンから簡単に診断できる認知症簡易チェックサイトを導入しました。

認知症は、脳の障がいによって「記憶」「とき・場所・人などの認識」「計算」などの認知能力が低下する、誰もがなりうる脳の病気で、加齢に伴うもの忘れとは異なります。認知症は、早期発見・診断が効果的で、医師から処方された薬の服薬で認知症の症状を遅らせたり、抑えたりすることができます。

チェックサイトでは、本人モード、家族モードがあります。個人を特定されることはありませんので、安心して、お気軽にご利用ください。

結果画面（例）

選択式の六つの質問に回答すると、人物の表情で画面に表示されます。



●問合せ 市保険給付課（☎654-1111内線755）

認知症簡易チェックサイトへのアクセス

市ホームページから簡単にアクセスできます。

●サイトアドレス

<http://fishbowlindex.net/tendon/>

携帯電話からは、右記の二次元コードからのアクセスが便利です。利用料は無料ですが、通信料がかかります。



▲認知症簡易チェックサイト二次元コード

高齢者に関する相談窓口

お気軽にご相談ください。

- ・市保険給付課（☎654-1111内線755）
- ・地域包括支援センターの担当区域

センター名	担当区域（公民館区域）
天童市地域包括支援センター中央 （☎658-8190）	天童中部、天童北部、成生、津山、山口、田麦野
天童市地域包括支援センターめいこうえん （☎664-0600）	天童南部、蔵増、寺津、高掬、長岡、干布、荒谷

5月は消費者月間 困ったときは市消費生活センターへ

消費者を取り巻く環境は、高齢化、高度情報通信社会の進展など、大きく変化しており、被害の内容が多様化しています。最近では、ワンクリック詐欺などの携帯電話のトラブル、還付金に関する不審電話の相談が急増しています。相談件数は、平成25年度180件、平成26年度220件、平成27年度は287件と増加しており、幅広い年代の方から相談が寄せられています。

困ったときは市消費生活センターへ

市消費生活センターでは、次の業務を無料・秘密厳守で行っています。お気軽にご利用ください。

■消費生活相談

悪質商法の被害やクーリング・オフの手続き、製品の使用による事故など、契約や商品に関するトラブルを解決するため、相談内容に応じた助言やあっせんを行います。

■多重債務（借金）相談

債務状況により、必要に応じて専門機関を紹介します。

■地域いきいき講座

被害を未然に防止するための方法や被害の対応などについて出前講座を行います。トラブルの事例紹介や断り方など、参加型の講習会です。

暮らしに役立つ情報提供

パンフレット配布や市ホームページ、市一斉メールなどで情報提供を行います。右記の二次元コードから登録することができます。



▲消費生活情報二次元コード

消費生活情報

◆◆光回線契約でのトラブルにご注意◆◆

【事例】

光回線契約の割引について勧誘の電話があり、現在加入している光回線の契約と思い承諾した。変更手続きは遠隔操作で行われ、後日、「クレジットカードの番号を教えてください」と電話があった。別の事業者と分かったので解約したい。

【アドバイス】

現在契約している光回線事業者からの連絡と誤り込み、勘違いして承諾してしまうという事例が多くなっています。契約するときは、契約内容や事業者をしっかりと確認しましょう。

●問合せ 市消費生活センター

（☎654-1111内線745）

災害時に自力で避難できない方を支援

市では、地震や水害などの災害が発生したときに、高齢者や障がい者など、自力による避難が困難な方（避難行動要支援者）が安全に避難できるよう、地域の自主防災会、自治会、民生児童委員などの福祉関係者、近所の方々など、地域の力で支える仕組みづくりを進めています。



●対象 在宅で、自力での避難が困難な方や家族の支援が困難な方など

対象者	避難行動要支援者の範囲
高齢者(65歳以上で自力で避難できる方を除く)	①一人暮らしの高齢者、または高齢者のみの世帯の方 ②要介護3～5の認定を受けている方
障がい者	①身体障害者手帳1・2級で第1種、療育手帳A、または精神障害者保健福祉手帳1級の方
その他	①要支援者の要件に該当しないが、自らの命を守るため登録申請する方（家族はいるが、日中は高齢者のみになり、避難支援が必要な方など） ②自主防災会や民生児童委員などが支援の必要を認めた方

※登録した内容は、市、警察・消防機関、天童市社会福祉協議会、自主防災会や自治会などの役員、民生児童委員や福祉推進員など、避難支援に必要な範囲で情報を共有します。不明な点は、市危機管理室、または市社会福祉課、各地域の自主防災会会長や民生児童委員にご相談ください。

●問合せ 市危機管理室（☎654-1111内線452）、または市社会福祉課（☎654-1111内線762）

天童高原634の松交流イベント・各種イベント

新緑の天童高原でイベントや屋台村など楽しい催しがありますので、どうぞお越しください。

●とき 5月29日(日) 午前10:00～午後1:00

●ところ 天童高原キャンプ場周辺特設会場

●内容 ・明るいまるく向かって634風船飛ばし

- ・天童高原634鯉のぼり
- ・第5回天童高原紙ヒコキ大会
- ・縁結び634の短冊飾り
- ・押し花体験講座（押し花のしおり作り）
- ・かもめのワークショップ（東北芸術工科大学学生の芸術教室）
- ・トラクター馬車
- ・あそびの広場、ポニー広場
- ・おたのしみ屋台村（山菜・野菜などの農産物の直売、玉こんにゃく、焼きそばなどの販売）
- ・餅まき（モンテディオ山形のディーオ登場予定）

※雨天時は、キャンプ場周辺施設などで開催します。

●問合せ 天童高原634の松交流イベント実行委員会（産業立地室内☎654-1111内線254）



天童高原新緑ウォーキング体験

ベテランガイドが天童高原の魅力を伝えます。

●とき 5月29日(日) 午前11:00～正午

●定員 30人（先着順）

●参加料 無料

●持物 動きやすい服装、軍手、タオル

●申込み・問合せ 5月23日(月)まで、市産業立地室（☎654-1111内線254）

天童高原山菜園わらび採り

●とき 5月11日(水)・15日(日)・19日(木)・23日(月)・27日(金)、6月1日(水)・5日(日) 午前10:00～11:30

●内容 天童高原山菜園でのわらび採り、天童高原産でわかおりのそば（昼食）

●定員 各日先着15人（要予約）

●参加料 2000円（小学生以下700円）

●申込み 各開催日の3日前まで、NPO天童高原

自然体験農園で野菜作りをどうぞ

天童高原の豊かな自然の中で、自分だけの野菜を作ってみませんか。農園は最初、天童高原のトラクターで耕します。随時入園説明会を行います。

●耕作期間 10月31日(月)まで

●ところ 天童高原内「自然体験農園」

●耕作面積 1区画＝約100平方メートル

●区画数 15区画（先着順）

●管理料 1区画3000円

●申込み 5月31日(火)まで、NPO天童高原

●問合せ NPO天童高原（☎657-3628）

介護予防教室にどうぞ

てんどう まいしん TendoすこやかMy進事業

※応募多数の場合は抽選になります。

※自宅から送迎します（直接行くことも可能です）。

健康てんどう元気塾（定員15人）

- 対象 市内にお住まいの要介護認定を受けていない65歳以上の方
- とき 6月2日(木)～30日(木)の木曜日(全4回) 午後1:30～4:00
- ところ スポーツクラブ天童ビーフリー (☎654-8866)

- 内容 ストレッチ体操、バランス運動、入浴など
- 参加料 1600円（保険料、飲料水代含む）

- 持物 運動できる服装、運動靴、タオル、参加料

元気イキ活き脳力アップ教室（定員10人）

- 対象 市内にお住まいの要介護認定を受けていない65歳以上の方
- とき 6月3日(金)～24日(金)の毎週金曜日（全4回）午前9:30～正午
- ところ スポーツクラブ天童ビーフリー (☎654-8866)

- 内容 認知症予防のための運動、入浴など

- 参加料 1600円（保険料、飲料水代含む）

- 持物 運動できる服装、運動靴、タオル、参加料

元気ウキ浮き水中教室（定員20人）

- 対象 市内にお住まいの要介護認定を受けていない65歳以上の方
- とき 6月3日(金)～7月22日(金)の毎週金曜日（全8回）午前10:00～正午

- ところ 天童スイミングスクール(☎654-4933)

- 内容 水中歩行、バランス運動など

- 参加料 3200円（保険料、飲料水代含む）

- 持物 水着、水泳帽子、タオル、バスタオル、参加料

元気ゆ一湯温泉教室（定員5人）

- 対象 市内にお住まいの要介護認定を受けていない75歳以上の方

- とき 6月8日(水)～29日(水)の毎週水曜日（全4回）正午～午後3:00

- ところ ラ・フォーレ天童のぞみ(☎656-8322)

- 内容 講話、管理栄養士の献立による昼食など

- 参加料 2000円（保険料、昼食・飲料水代含む）

- 持物 動きやすい服装、タオル、バスタオル、参加料

- 申込み・問合せ 5月18日(水)まで、市保険給付課（☎654-1111内線755）、または各施設

平成28年度明治大学・天童市連携講座受講生募集

てんどう笑顔塾（無料）

- 対象 一般の方（各講座先着50人）

とき	テーマ	講師
5月21日(土)	私学の誕生－明治大学の3人の創設者たち－	村上一博さん（明治大学法学部教授）
6月4日(土)	手当てとセルフケア	平山満紀さん（明治大学文学部准教授）
7月9日(土)	おひとりさまの終活	中澤まゆみさん（明治大学リバティアカデミー講師）
7月23日(土)	古代の農村集落の生活	忽那敬三さん（明治大学博物館学芸員）
8月6日(土)	発酵食品の技術と情熱	中島春紫さん（明治大学農学部教授）
8月20日(土)	ヨーグルトの健康効果と乳酸菌について	佐々木泰子さん（明治大学農学部准教授）

- 時間 午前10:00～正午

- 申込方法 市教育委員会生涯学習課にお越しいただくか、電話、またはFAXで申し込み

婦人会・女性会講座（無料）

- 対象 市内の婦人会・女性会の会員の方（先着50人）

とき	テーマ	講師
5月21日(土)	コミュニケーションは朗読から	西村俊彦さん、浅沼ゆりあさん（明治大学リバティアカデミー講師）
6月4日(土)	日常生活を快適に過ごすためのトレーニング	加納明彦さん（明治大学農学部准教授）
7月16日(土)	未定	未定

- 時間 午後1:30～3:30

- 申込方法 各地域の婦人会・女性会役員に申し込み

- ところ 市総合福祉センター

※詳しくは、市ホームページをご覧ください。

- 申込み・問合せ 市教育委員会生涯学習課（☎654-1111内線833、FAX654-3355）

留山川ダムからお知らせ

留山川ダムの管理演習のため、次のようにサイレンを鳴らします。

●とき 5月27日(金)

午前9:00～午後4:00

※ダムの水は放水しません。

●問合せ 県村山総合支庁山形統合ダム管理課

(☎631-3526)

路線敷地内に 除草剤を散布します

列車の安全運行と設備の適切な保守のため、除草剤を散布します。

●とき 5月9日(月)・10日(火)

の夜間(雨天・強風時延期)

●ところ 奥羽本線(漆山駅～新庄駅)

●問合せ JR新庄保線技術センター(☎0233-22-5581)

催し・募集

法曹三者による 裁判傍聴会

●とき 5月10日(火)

午後1:20～4:00

●ところ 山形地方裁判所別館(山形市)

●内容 刑事裁判傍聴、裁判官・検察官・弁護士による裁判手続きの説明

●定員 25人(先着順)

●申込み・問合せ 山形県弁護士会(☎622-2234)

天童市議会で議会報告・意見交換会

市議会では、より良い天童市にしていくため、議会報告・意見交換会を各地域で開催します。どの会場でも自由に参加できますので、お気軽にお越しください。

●とき・ところ(会場は各市立公民館)

5月16日(月)		荒谷	長岡	天童中部
5月18日(水)	成生	高掬	天童北部	津山
5月19日(木)	天童南部	山口(※)		寺津
5月20日(金)	蔵増		干布	
参加議員	熊澤 光史 佐藤 俊弥 村山 俊雄 結城 義巳 伊藤 和子	渡辺 博司 武田 正二 松田 光也 山口 桂子 赤塚幸一郎 伊藤 護國	三宅 和広 水戸 芳美 狩野 佳和 山崎 諭 水戸 保	笹原 隆義 遠藤 喜昭 遠藤 敬知 後藤 和信 石垣 昭一

※田麦野地区は、山口地区と合同で市立山口公民館で行います。

●時間 午後7:00～8:30(予定)

●内容 ・報告事項=平成27年度の議会活動など
・意見交換のテーマ=天童市(地域)の課題など

●問合せ 市議会事務局(☎654-1111内線354)

山形県警察官採用試験

●職種 警察官A

●対象 昭和56年4月2日～平成11年4月1日までに生まれ、大学を卒業、または平成29年3月までに卒業見込みの方

●第1次試験 6月5日(日)

●試験会場 山形東高等学校(山形市)

●申込み・問合せ 5月16日(月)まで、天童警察署(☎651-0110)

平成28年度 農業経営実践講座

●対象 農業を始めたばかりの方

●とき 5月～平成29年3月

※コース毎に開催時期別。

●ところ 県村山総合支庁(山形市)ほか

●内容 稲作・果樹・野菜・花き・畜産・農産加工・パソコン簿記の各コース

●受講料 無料

●申込み・問合せ 5月9日(月)まで、県村山総合支庁農業技術普及課(☎621-8277)

健康づくりと植物

ふゆのはなわらび(ハナヤスリ科)

フユノハナワラビは、シタの仲間で、林の中や草原などに生える多年生の植物です。

9月から3月にかけて、多肉質の葉と胞子葉を出しますが、夏には、その葉が枯れて地上部は何もなくなります。冬にわらびに似た葉と、花のような胞子葉を付けるので、はなわらびの名前が生まれました。

花のごく少ない晩秋から冬期にかけて生き生きとした緑を見せることから、観賞用としても喜ばれる植物です。フユノハナワラビの名前は、冬に葉を出すこと、胞子葉がわらびに似ていることから付けられました。



フユノハナワラビは、生薬名を陰地蕨(いんちけつ)と呼ばれる薬草になっています。採取時期と調整法は、秋に全草を刈り取って、よく水洗いした後、日干しにします。これが、陰地蕨と呼ばれる生薬です。

その薬効は、腹痛や下痢などに効くと言われています。日干しにした生薬5〜10gを1回量として、水600ccで2分の1量になるまで煎じ、それを服用すると良いと言われています。

●問合せ 市市長公室

(☎654局1111内線325)



くらしの Information May 情報①

お知らせ

取り組みます クールビズ（夏の軽装）

市では、地球環境保全のため、次のようにクールビズと節電対策に継続して取り組んでいます。

- ・ノーネクタイなど、暑さをしのぎやすい服装にします
- ・事務室・会議室などの冷房温度を28度以上に設定します
- ・不要な電灯は消し、エレベーターの使用を自粛します

●実施期間 5月1日(日)～9月30日(金)

●問合せ 市総務課
(☎654-1111内線315)

天童市民病院 イブニング検診

- 対象 50歳以上の方
- とき 5月18日(水)、6月14日(火)
- 受付時間 午後5:00～6:00
- ところ 天童市民病院
- 内容 乳がん検診（マンモグラフィのみ）
- 申込み・問合せ 5月2日(日)～、天童市民病院
(☎654-2511)

市が行います 公衆街路灯の修繕

公衆街路灯の修繕は、市で行っています。異常を見つけたら、市生活環境課までご連絡ください。その際、公衆街路灯の設置場所と電柱番号もお知らせくださるようお願いいたします。

●問合せ 市生活環境課
(☎654-1111内線272)

シマ蚊が繁殖しない 環境づくり

シマ蚊は、気温が25度に上がるころ、水たまりなどに卵を産み付けます。産卵から10日ほどで成虫になるため、早めの予防が大切です。自宅の庭や畑など繁殖しない環境をつくりましょう。

●問合せ 市生活環境課
(☎654-1111内線273)

各種無料相談

■今月の法律相談

- とき 5月27日(金)
午後1:30～
- ところ 市役所5階会議室
- 相談内容 民事、家事的な法律相談(係争中の事案は除く)

- 相談員 高山克英弁護士
- 申込み 5月20日(金)まで、資料などを持参し、市市民相談室に申し込みください
- 問合せ 市市民相談室
(☎654-1111内線741)

■行政書士相談（予約不要）

- とき 5月11日(水)～25日(水)
の毎週水曜日（全3回）
- ところ 市役所1階市民相談室
- 相談内容 相続関係、各種許認可申請、その他の相談など
- 問合せ 山形県行政書士会天童支部 (☎654-4479)

■憲法記念行事法律相談会

- とき 5月12日(木)
午前10:00～午後3:00
- ところ 山形県弁護士会館（山形市）
- 問合せ 山形県弁護士会事務局
(☎622-2234)

■女性のための全国一斉労働相談

- とき 5月19日(木)・20日(金)
午前10:00～午後7:00
- 相談電話 ☎0120-154-052
- 相談内容 パワハラ、セクハラ、マタハラ、解雇など
- 問合せ 連合山形(☎625-0555)

■登記相談

- とき 5月30日(月)
午前10:00～午後3:00
- ところ 山形県土地家屋調査士会館（山形市）
- 相談内容 建物・土地の登記、土地の境界問題など
- 申込み・問合せ 5月23日(月)まで、山形県土地家屋調査士会 (☎632-0842)

春季農作業事故防止運動 強化月間（6月10日まで）

農作業が本格化するこの時期は、農作業中の事故が多く発生しています。次のことを守り、事故防止に努めましょう。

■ゆとりのある農作業による事故の未然防止
。自分の体力にあつたゆとりのある作業の計画、実施を心掛け、作業の間に十分な休憩時間を確保しましょう
。なるべく複数の方で作業を行うようにし、やむを得ず一人で作業を行う場合は、家族などに作業予定時間と所在を明らかにしておきましょう

■取扱方法、注意事項の遵守
。農業機械は、使用の前に必ず取扱説明書を熟読し、正しく使用しましょう
。乗用型トラクターで路上を走行する際のブレーキ連結や点検時のエンジン停止など、基本的な留意事項を守りましょう

■危険予測による転落、転倒事故の防止
。ほ場の段差や傾斜、道路の路肩などに注意し、機械の転落・転倒事故を防ぎましょう
。安全キャブ（安全フレーム）を装着した乗用型トラクターを運転する際は、シートベルトを着用しましょう

■道路走行時の安全確保、交通事故の防止
。夜間や混雑時の道路走行は、なるべく避けましょう
。道路を走行する場合は、必ずライトを点灯し、さらに反射材の装着により他の車両から視認しやすいようにしましょう

●問合せ 市農林課
(☎654局1111内線216)

※12月は20人。

- 受講料 3000～3500円
- 申込み・問合せ 受講料を添えて、県総合運動公園 (☎655-5900)

心と体の健康体操教室 (ZUMBA、骨盤体操)

- とき 5月16日(月)～7月25日(月)の月曜日(全10回) 午後7:30～8:45
- ところ 市立高橋公民館
- 参加料 1回500円(会員300円)
- 申込み・問合せ 市農業者トレーニングセンター(☎655-3396)、またはあかねエンジニアリング事務局 (☎090-6686-9481)

ビーフリー 春の入会キャンペーン

- 内容 入会金無料、初月会費半額など特別なお得プランがあります
- 申込み・問合せ 5月31日(火)まで、スポーツクラブ天童ビーフリー (☎654-8866)

ゴールデンウィーク レッスン体験会・施設開放

- スイミングスクールGWレッスン体験会
- 対象 ①5歳～小学校低学年 ②小学校低学年以上
- とき 5月2日(月)～6日(金)
- 時間 ①午後3:00～4:30 ②午後4:00～5:30
- 定員 各5人(先着順)

- 体験料 100円
- 持物 水着、帽子、バスタオル
- 申込み・問合せ 天童スイミングスクール (☎654-4933)

ビーフリーGW施設開放

- とき 5月3日(火・憲法記念日)～5日(木・こどもの日) 午前10:00～午後7:00
- 利用料 中学生以上864円、小学生以下432円
- ※小学生以下は保護者同伴が必要。
- 問合せ スポーツクラブ天童ビーフリー (☎654-8866)

書道展にお越しください (無料)

- 傘寿記念尾形凌雪書作展
- とき 5月12日(木)～15日(日) 午前10:00～午後6:00
- ※最終日は午後5:00まで。
- 第33回古心書道展
- とき 5月20日(金)～23日(月) 午前10:00～午後6:00
- ※最終日は午後4:00まで。
- ところ 市民プラザ
- 問合せ 古心書道研究会 (☎653-5493松田方)

第5回にこにこチャリティーコンサート

- とき 5月8日(日) 午後1:30開演
- ところ 市民プラザ
- 入場料 大人1500円(前売1000円)、学生(小学生以上)500円
- ※東日本大震災の被災者、避難者は招待します。
- 問合せ にこにこチャリティー

コンサート実行委員会
(☎090-6224-9823森)

天童木工 ショールームコンサート(無料)

- とき 5月15日(日) 午後1:30～3:00
- ところ 天童木工
- 内容 弦楽四重奏(仙台フィル)
- 定員 100人(先着順)
- ※事前予約が必要。
- 問合せ 5月9日(月)～13日(金)の午前10:00～午後4:00に、天童木工 (☎654-9016)

月1日本語教室

- 対象 中級・上級レベルの外国出身者
- とき 5月～毎月第4日曜日 午前10:00～正午
- ところ 市総合福祉センター
- 参加料 無料(テキスト代別)
- 申込み・問合せ 5月12日(木)まで、天童日本語ボランティアの会(☎655-3240後藤方)

フラワーアレンジメント プリザーブドフラワー体験会

- とき 5月21日(土) ①午前10:30～ ②午後1:30～
- ところ 市勤労青少年ホーム
- 参加料 無料(材料費別)
- 申込み・問合せ 5月16日(月)まで、フラワーサークル (☎080-1854-5877大江)

集団資源回収団体に 報奨金を交付します

- 対象 町内会、子ども会および小・中学校 PTAなど、市民で組織する営利を目的にしない団体で、自ら主体となって実施する事業
- 報奨金の額。均等割Ⅱ1回4000円(2回まで)
- 重割Ⅱ雑がみ・古着1*5円、雑がみ以外の古紙1*3円、ビン1本2円、金属類1*2円
- 申込み・問合せ 市生活環境課 (☎654局11111内線273)

5月12日は民生委員・児童委員の日 『広げよう! 地域に根ざった想ひやり』

民生・児童委員は、市民のみならずが地域で安心して暮らせるようお手伝いする地域福祉の推進役・相談役です。市内124人の民生・児童委員は秘密を守りながら、次のような支援を行います。

- ・安心な地域社会づくりに貢献します
- ・児童・高齢者の虐待防止に努めます
- ・災害時の要援護者の支援に取り組みます
- ・福祉課題について、福祉の専門職や実践者などと協働して支援します

●問合せ 天童市民生児童委員連絡協議会事務局(市社会福祉課内☎654局11111内線702)、またはお近くの民生委員・児童委員



▲民生委員・児童委員 100周年シンボルマーク



くらしの Information May 情報②

催し・募集

もり～な天童のイベント

母の日子ども生花教室

- とき 5月8日(日)
①午前10:30～
②午後1:30～
- 定員 各回15人(先着順)
- 材料費 800円
- 申込期限 5月6日(金)

生花 爽やかな五月晴の如く

- とき 5月15日(日)
午後1:30～
- 定員 20人(先着順)
- 材料費 1500円
- 申込期限 5月12日(木)

わくわくサロン(講話・無料)

- とき 5月16日(月)
午後1:30～3:00
- テーマ 明日を生きる
- 定員 30人(当日先着順)

俳句を楽しむ会(無料)

- とき 5月21日(土)
午後1:30～
- 定員 5人(先着順)
- 申込期限 5月18日(水)
- 申込み・問合せ 市森林情報館
もり～な天童(☎651-2002)

市立旧東村山郡役所資料館 講演会にどうぞ

- とき 5月14日(土)
午前10:00～
- 演題 旧東村山郡役所資料館開館30周年によせて～東村山郡役所の成立とその後～
- 講師 湯村章男さん(天童郷土研究会会長)
- 入館料 一般200円、高校生100円、中学生以下無料
- 問合せ 市立旧東村山郡役所資料館(☎653-0631)

きっとためになる講座

- とき 5月13日(金)
午後6:30～8:00
- ところ 市立図書館
- 演題 このぐらいいは知っておきたい介護の現場
- 講師 黒子順一さん
- 受講料 500円(資料代)
- 申込み・問合せ 市立図書館
(☎654-2440)

市民プラザ生涯学習講座

- 元気ジム教室(3回)
- とき 5月12日(木)・19日(木)・

26日(木)
午後1:30～2:45

●受講料 3回3240円

暮らしに生かす坐禅(5回)

- とき 5月24日(火)・31日(火)、
6月7日(火)・14日(火)・
17日(金)
午後7:00～8:30

●受講料 5回4500円

●問合せ 市民プラザ
(☎654-6200)

市スポーツセンター スポーツ教室

親子体操リトミック

- 対象 1～4歳児の親子(20組)
- とき 6月1日(水)～10月12日(水)の毎週水曜日(全20回)
午前10:30～11:30
- 参加料 7000円(保険料別)

スロージョギング

- 対象 一般(10人)
- とき 6月7日(火)～8月2日(火)の火曜日(全8回)
午後7:00～8:15
- 参加料 4000円(保険料別)
- 申込み・問合せ 5月31日(火)まで、市スポーツセンター
(☎654-6100)

県総合運動公園 ガーデニング教室

- とき 5月18日(水)、7月13日(水)、11月2日(水)、12月25日(日)(全4回)
午後7:00～8:45
- ※12月は午後1:30～4:00
- 定員 各回30人(先着順)

5月1日(日)から6月5日(日)は 不法投棄・海岸漂着ごみ削減強化月間

県村山総合支庁環境課では「不法投棄110番」を設け、多くの方から廃棄物の不法投棄や不適正処理に関する情報を受け付けています。不法投棄などを見つけた場合には、ぜひ、「不法投棄110番」にご連絡ください。その際、投棄者名や車両番号を控えていただければ、早期解決につながります。

みなさんで不法投棄を撲滅しましょう。

●不法投棄110番 ☎621局8427

●問合せ 県村山総合支庁環境課(☎621局8427)、または市生活環境課
(☎654局1111内線273)

事故が多発しています

山での遭難や事故に気を付けて

山に行くときは、次のことに十分注意しましょう。

- ・事前に計画を立て、登山計画書を提出する
- ・家族に、行き先と帰宅時間を話す
- ・絶対に一人で山に行かない
- ・体調が悪いときは、無理して山に行かない
- ・途中でも中断して下山する
- ・道に迷ったら、見晴らしの良いところで救助を待つ

- ・食料・雨具・マッチ・懐中電灯を携帯する
- ・携帯電話を持っているときは、電話が通じる場所で助けを呼ぶ
- ・ラジオや鈴などの音を出しながら歩く

●問合せ 市山岳遭難対策委員会(市危機管理室内 ☎654局1111内線453)

と き	5月23日(月) 午後1:30～3:00
ところ	市健康センター

公民館総合健診

対 象	40歳以上の方
と き	ところ
■田麦野地域	
5月25日(水)	市立高原の里交流施設ぼんぼこ
受付時間	<ul style="list-style-type: none"> 公民館総合健診 = 午前8:00～9:30 胸部検診のみ = 午前10:00～10:30
特定健康診査(高齢者健康診査)	<ul style="list-style-type: none"> 40～64歳 = 2000円 65～69歳 = 1600円 70歳以上 = 無料
胸部検診(＋喀痰検査)	300円(+500円)
胃がん検診	1100円
大腸がん検診	500円
持 物	<ul style="list-style-type: none"> 公民館総合健診 = 問診票、検査容器、検診料、保険証、前年の健診結果(お持ちの方) 胸部検診 = 問診票、検診料

※特定健康診査は国民健康保険、高齢者健康診査は後期高齢者医療制度に加入している方が対象です。その他の保険に加入している方は、各医療保険者からの案内に従って特定健康診査を受

前立腺がん検診・大腸がん検診 無料クーポン券のお知らせ

検診の受診率向上とがんなどの早期発見を図るため、下記の方に、公民館総合健診や市人間ドックなどで利用できる無料クーポン券を4月末に郵送しています。受診方法など、郵送された通知をご覧ください。

■前立腺がん検診(男性)

昭和30年4月2日～31年4月1日生まれの方

■大腸がん検診(男性・女性)

昭和50年4月2日～51年4月1日生まれの方

昭和45年4月2日～46年4月1日 〃
昭和40年4月2日～41年4月1日 〃
昭和35年4月2日～36年4月1日 〃
昭和30年4月2日～31年4月1日 〃

●問合せ 市健康課(☎652-0884)

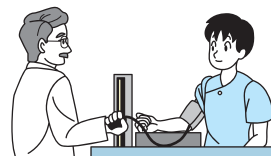

診することになります。
胃がん検診・大腸がん検診は、70歳以上の方が無料です。胸部検診は、65歳以上の方が無料です。

こころの健康相談

と き	6月2日(木) 午後2:00～3:30
ところ	市健康センター
内 容	精神科医師によるこころの健康相談
申込期限	5月27日(金)

アルコール家族相談

と き	5月25日(水) 午後2:00～3:30
-----	-------------------------

ところ	市健康センター
内 容	精神保健福祉士による健康相談
申込期限	5月23日(月)

リハビリ教室

お気軽にご参加ください。

- 対象 脳卒中などの後遺症のある方
- とき 5月19日(木)
午後1:30～3:00
- ところ 市健康センター
- 内容 音楽療法～季節の歌を楽しもう～
- 参加料 無料
- 問合せ 市健康課(☎652-0884)

女性のための個別検診をどうぞ

- 対象 市内にお住まいで、それぞれ次に該当する女性(年齢は平成29年3月31日現在の満年齢)
 - 乳がん検診=40歳以上(昭和52年3月31日以前生まれ)の偶数年齢の方と41歳(昭和50年4月1日～51年3月31日生まれ)の方
 - 子宮がん検診=20歳以上(平成9年3月31日以前生まれ)の方
 - 骨粗しょう症検診=30～70歳(昭和21年4月1日～62年3月31日生まれ)の方
- 受診方法 平成29年2月末日まで、右記の医療機関に直接電話などで、受診日や時間を確認の上、申し込んでください。受診方法は、各医療機関で説明します
- ※検診結果は、受診した医療機関にご確認ください。
- 検診料(自己負担) 乳がん検診(視・触診と乳房

×線検査)=2500円、子宮がん検診=1500円、骨粗しょう症検診=800円

医療機関	電話番号	乳がん検診	子宮がん検診	骨粗しょう症検診
天童市民病院	654-2511	○	○	○
藤山医院	653-2897		○	○
宮脇医院	653-5005			○
天童温泉篠田病院	653-5711	○	○	○
さとうウイメンズクリニック	652-1117		○	
瑞穂医院	658-4311			○
やまもと整形外科医院	651-2010			○
整形外科増子	679-3371			○

●問合せ 市健康課(☎652-0884)



みんなの健康

Health

May

●問合せ、申込先の記載がないものは、市健康課
(☎652-0884)

乳幼児健康相談

とき	5月9日(月)・23日(月) 午後1:30~3:00
ところ	市健康センター
持物	母子手帳

平成27年8月15日~8月31日に生まれた乳児	5月30日(月) 受付=午後0:30~1:00
-------------------------	----------------------------

ところ	市健康センター
内容	身体計測、お子さんとの関わり方、健康相談、読み聞かせ
持物	母子手帳、9カ月児相談票

今月の予防接種 (個別接種)

お子さんの体調の良いときに、主治医とよく相談して受けましょう。

ヒブ	満2カ月児(平成28年3月生まれ)以上
小児用肺炎球菌	満2カ月児(平成28年3月生まれ)以上
4種混合	満3カ月児(平成28年2月生まれ)以上
BCG	満5カ月児(平成27年12月生まれ)以上1歳に至るまで
麻しん・風しん	満1歳児(平成27年5月生まれ)以上2歳に至るまで
水痘	満1歳児(平成27年5月生まれ)以上3歳に至るまで
日本脳炎	満3歳児(平成25年5月生まれ)以上

※市外(県内)の医療機関で接種を希望する場合は事前にお問い合わせください。

4カ月児健康診査

対象	とき
平成28年1月1日~1月14日に生まれた乳児	5月17日(火) 受付=午後0:45~1:15
平成28年1月15日~1月31日に生まれた乳児	5月27日(金) 受付=午後0:45~1:15
ところ	市健康センター
内容	身体計測、診察など
持物	母子手帳、健診票、バスタオル、アンケート

1歳6カ月児健康診査

対象	とき
平成26年10月10日~10月25日に生まれた幼児	5月19日(木) 受付=午後0:45~1:15
ところ	市健康センター
内容	身体計測、歯科検診、診察、フッ素塗布など
持物	母子手帳、健診票、アンケート

2回分のフッ素塗布補助券を交付しますのでご利用ください。

- 1回目=2歳6カ月未満
- 2回目=4歳未満

9カ月児健康相談

対象	とき
平成27年8月1日~8月14日に生まれた乳児	5月30日(月) 受付=午前9:30~10:00

3歳児健康診査

対象	とき
平成24年10月8日~10月22日に生まれた幼児	5月25日(水) 受付=午後0:45~1:15
ところ	市健康センター
内容	身体計測、歯科検診、診察、検尿など
持物	母子手帳、健診票、アンケート、検査尿

対象者には健診票、検査尿の容器を事前に郵送しています。眼科検診の受診券を同封しています。6月末までに受診してください。

こどもの栄養相談

栄養士が相談に応じます。

5月の休日救急当番医

診察時間=午前9:00~午後5:00
一般の外來診療を受ける方はご注意ください

	医療機関名	
5/1(日)	水戸外科医院 北久野本1-6-38 (☎653-5321)	神村内科医院 鎌ノ町1-3-22 (☎654-0300)
5/3(火)	藤山医院 荒谷91-1 (☎653-2897)	大野胃腸科内科医院 久野本1056-3 (☎656-8522)
5/4(水)	吉岡病院 東本町3-5-21 (☎654-1188)	大竹内科呼吸器科医院 老野森1-5-1 (☎651-3911)
5/5(木)	やまもと整形外科医院 駅西2-8-25 (☎651-2010)	松田医院 山口1913-2 (☎656-2110)
5/8(日)	三條外科胃腸科医院 五日町1-3-7 (☎654-2836)	目黒クリニック 糠塚1-4-1 (☎653-1688)
5/15(日)	天童温泉篠田病院 鎌田1-7-1 (☎653-5711)	
5/22(日)	中橋医院 老野森3-16-14 (☎653-4885)	近藤医院 糠塚2-8-30 (☎656-8277)
5/29(日)	吉岡病院 東本町3-5-21 (☎654-1188)	いがらしクリニック 東長岡2-8-8 (☎658-1123)

◎救急告示病院は、天童市民病院(☎654-2511)、天童温泉篠田病院(☎653-5711)、吉岡病院(☎654-1188)です。当番医師の診療科目は、市ホームページをご覧ください。

◎山形市休日夜間診療所(山形市香澄町2-9-39 ☎023-635-9955)

◆夜間診療(毎日) 内科=午後7:00~11:00、小児科=午後7:30~10:30

◆休日診療(日曜日・祝日) 内科・小児科・外科=午前9:00~11:45、午後1:30~5:00



いっぱい食べて大きくなろう

4月8日、天童中部小の入学式で、新1年生へ弁当箱が贈呈されました。これは、天童市農業協同組合が食の大切さを伝えるとともに、ごはんをたくさん食べて元気に育ってほしいと、毎年市内の新入学児童全員に贈っているものです。式では、ディーオが駆け付け、児童代表の板垣翔さんに、モンテディオ山形のマスコットのディーオとモンテスが描かれた弁当箱をプレゼント。児童たちは「この弁当箱で食べる給食が楽しみだな」とうれしそうに話していました。

楽天イーグルスを応援してね

4月18日、天童中部小で、東北楽天ゴールデンイーグルスキャップ贈呈式が開催されました。これは、同球団が東北6県の新入学児童全員にイーグルスキャップを贈呈するものです。イーグルスを身近に感じて、興味を持つきっかけにしてほしいと2年前から実施。この日は、クラッチーナと東北ゴールデンエンジェルスメンバーが同小学校を訪れ、新入学児童全員に手渡しました。ことし、市スポーツセンターでは、6月11・12日、7月10日にイースタン・リーグ公式戦が開催されます。



5月のスポーツ情報

市スポーツセンター ☎654-6100

<http://www.tendocity-sports.or.jp>

5月の主な予定

- 1日(日) ・市総体バレーボール(一般女子)
・春季東北地区高校野球村山地区1次予選
- 3日(火)・4日(水) ジュニア育成強化事業(バレーボール・小学生)
- 7日(土) 市総体バドミントン(中学生)
- 7日(土)・8日(日) 春季東北地区高校野球村山地区2次予選
- 8日(日) 市総体バドミントン(小学生・一般)・テニスダブルス(小学生・中学生・一般)・サッカー(高校生・一般)・ソフトボール(中学女子)
- 15日(日) 市総体総合開会式・軟式野球(中学生)・サッカー(中学生)・バスケットボール(小学生)・テニスシングルス(小学生・中学生・一般)
- 20日(金)~23日(月) 春季東北地区高校野球県大会
- 22日(日) 市総体卓球・柔道・剣道・ソフトテニス(中学生以上)・ソフトボール(一般)
- 28日(土)・29日(日) 市野球連盟会長杯高校野球大会

5月の休館日

16日(月)

県総合運動公園 ☎655-5900

<http://park.montedio.co.jp/beni/>

5月の主な予定

- 1日(日)・3日(火)・4日(水) 県ジュニアテニス選手権
- 3日(火) 県通信陸上
- 5日(木)・6日(金) 村山地区高校総体陸上
- 7日(土) ・全国健康福祉祭卓球交流大会県予選会
・県小学生テニス選手権大会
- 8日(日) 県中学校テニス選手権大会
- 14日(土)・15日(日) 村山地区高校総体テニス・サッカー(女子)
- 15日(日) ・県少年剣道大会・安藤杯剣道大会
・市総体陸上
- 21日(土)・22日(日) 県中学生テニス選手権大会
- 26日(木)~30日(月) 県高校総体陸上

5月の休館日

9日(月)



- 7日(土) 対ザスパクサツ群馬(午後4:00~)
- 22日(日) 対ツエーゲン金沢(午後1:00~)

市立図書館

☎654-2440
開館時間 午前9:00～午後7:00
<http://www.tendo-lib-unet.ocn.ne.jp>
蔵書検索ができます

サークル活動

21日(土)午後2:00～ とんと昔語り
25日(水)午前11:00～ おはなしの会

映画上映会

15日(日)午後2:00～
蝉しぐれ

5月の休館日

17日(火)、31日(火)

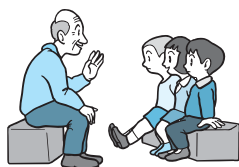

市美術館

☎654-6300
開館時間 午前9:30～午後6:00(入館は午後5:30まで)
<http://www3.ic-net.or.jp/~ten-bi/>

5月の展示内容

～22日(日) 大滝博子創作人形展ただいま心のふるさと

5月の休館日

2日(月)、9日(月)、16日(月)、23日(月)～25日(水)、30日(月)

市西沼田遺跡公園

☎654-7360
開館時間 午前9:30～午後6:00(入館は午後5:30まで)
<http://www.nishinumata.or.jp>

5月の催し物

3日(火)～8日(日)午前9:30～ ニシヌマタックルVol.8 (カラー勾玉^{まがたま}・はにわかカップ作り、参加料300円～)
22日(日)午前10:00～ 古代米の田植え(田植えとおにぎり作り、小学生以上親子10組(先着順)、参加料300円、要申し込み)

5月の休館日

2日(月)、9日(月)、16日(月)、23日(月)、30日(月)

市民プラザ

☎654-6200
多目的ホール・市民ギャラリー・イベントホール
http://www.sc-tendo.co.jp/pg_plaza/index_plaza.html

多目的ホール

8日(日) 第5回東日本大震災復興支援にこにこチャリティーコンサート

イベントホール

8日(日) ディーオカップ将棋大会&交流イベント

市民ギャラリー

12日(木)～15日(日) 傘寿記念尾形凌雪書作展
20日(金)～23日(月) 第33回古心書道展
27日(金)～29日(日) 表装内装展

5月の休館日

16日(月)

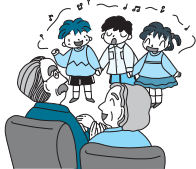

市立旧東村山郡役所資料館

☎653-0631
開館時間 午前9:30～午後6:00(入館は午後5:30まで)

5月の展示内容

～6月5日(日) 開館30周年記念市立旧東村山郡役所資料館展
～7月24日(日) 天童と芭蕉まゆはきの道展(ミニ展)

5月の休館日

2日(月)、9日(月)、16日(月)、23日(月)、30日(月)

市わらべ館

☎658-8120
開館時間 午前9:00～午後6:00
<http://www.h3.dion.ne.jp/~warabeka/>

5月の催し物

10日(火)午前10:30～ 子育てサロン(乳幼児期の生活リズム～睡眠・スマホ～、子育て相談)
11日(水)午前10:30～ くれよんさんのおはなし広場
18日(水)午前10:30～ 折り紙教室

5月の休館日

16日(月)

市子育て未来館げんキッズ

☎651-8240
開館時間 午前9:00～午後7:00
<http://www.shisetsu.jp/city.tendou/genkids/>

5月の催し物

11日(水)①午前10:00～、②午後1:00～ 第1章 子育てコーチング講座(参加料無料、要申し込み)
15日(日)午後1:30～ まちの保健室(参加料無料)
21日(土)・22日(日) げんキッズ1周年記念イベント
28日(土)午前9:30～ お米を作ろう(田植え体験)

5月の休館日

18日(水)

子育て Q&A

Q 生後4カ月の子どもの頭の形がいびつで心配です。

A 頭の形は、成長して起きている時間が長くなるにつれて改善され、大人になるとほとんど目立たなくなるので心配ありません。赤ちゃんの頭蓋骨は、脳の発達に合わせて成長していきやすい骨自体が薄く柔らかくなっています。赤ちゃんにはそれぞれ得意の向きがあるため、変形しやすいものです。具体的な対策は、赤ちゃんは明るい方や声のする方に顔を向けることが好きなため、意識して赤ちゃんの苦手な向きに窓がくるようにしたり、声を掛けたりしながらあやしてみてください。

●問合せ 市健康課(☎652-0884)

第10回天童市みどり環境フェア

とき／5月28日(土) 午前9:00～午後5:00 ところ／わくわくランド多目的広場

■体験コーナー

木工製作体験や木工クラフトコーナーなど

■アトラクションコーナー

幼児積み木競争

■展示・販売・軽食コーナー

木工製品・花木の展示販売

山菜や軽食の販売、ペレットストーブの展示など

■相談コーナー

間伐など森林の手入れや生け垣助成制度についてお気軽にご相談ください



緑のプレゼント

各回、先着で花木の苗木をプレゼントします。

- 1回目＝午前9:00ころ (300本)
 - 2回目＝午後2:00ころ (200本)
- ※プレゼントする苗木の詳細は、後日ポスターや市ホームページでお知らせします。

●問合せ 市農林課 (☎654-1111内線213)

天童つつじの里まつり

とき／5月1日(日)～22日(日) ところ／舞鶴山つつじ公園

約1万本の山つつじが、色鮮やかに咲き誇ります。

期間中の土・日曜日は、^{たけいさお}建勲神社で織田家ゆかりのお茶の振る舞いがあります。



■つつじのライトアップ

●とき 5月1日(日)～22日(日)

午後6:00～9:00

●ところ 舞鶴山つつじ公園

■方円流お茶会

●とき 5月15日(日)

午前10:00～午後4:00

●ところ 広重美術館

●参加料 500円(当日受付)



■グモ天祭

グモ天こと「グリーンモール天童」が、つつじの里まつりへお越しいただいたみなさんをおもてなしします。

●とき 5月22日(日) 午後1:00～5:00

●ところ たちばなや薬局前広場

●内容 豪華賞品が当たる福引大会、玉こんにゃく・そばの振る舞い、昔懐かしい子ども縁日コーナー



●問合せ 市商工観光課

(☎654-1111内線222)

市からのお知らせ information

テレビ広報 やまがた東西南北 (YBCテレビ 毎週火曜日午前11:25)、NHKデータ放送
 ラジオ広報 村山地域耳より情報 (ラジオモンスターFM76.2 午前7:30・午後6:30)
 メール配信 市メール配信サービス (不定期)、ふるさとだよりfメール (毎週木曜日)
 登録は天童市ホームページから
 ホームページ <http://www.city.tendo.yamagata.jp/>



人口 62,086人 (62,116人) 男 30,232人 女 31,854人
 世帯数 21,254世帯 (20,888世帯) 4月1日現在 ()内は昨年同期

市報てんどうに掲載している写真をご希望の方は、市市長公室広報係までどうぞ。