

このまちが、もっと好きになる。

市報てんどう

2026 (令和8年)

No.1724

市報

tendo

6/1



あったかフェてんどう（認知症を正しく知るカフェ）で
懐メロに浸る（5月20日・市民文化会館）

【特集】 ころろがふれあい かよいいあい
安心して 豊かに暮らせるまち
～第三次天童市地域福祉計画を策定～

こころがふれあい かよひあひ 安心して豊かに暮らせるまち

第三次天童市地域福祉計画を策定

地域福祉計画は、誰もが住み慣れた地域で、助け合いや支え合いにより安心して暮らすことができる地域共生社会の実現を目指す計画です。今回は、このたび策定した第三次天童市地域福祉計画の概要を紹介します。

計画の役割

本計画は市総合計画を踏まえ、福祉分野の六つの個別計画の上位計画と位置付けられており、それぞれの個別計画をつなぐ潤滑油の役割を果たします。計画の期間は令和7年度から14年度の8年間で、「こころがふれあい かよひあひ安心して豊かに暮らせるまち」を基本理念とし、地域福祉のさらなる充実と発展を目指します。

計画の背景

人口減少や核家族化が進む中で、本市では高齢世帯や単身世帯が増加しており、孤独・孤立問題の深

刻化が懸念されています。こうした中、老老介護、家庭内での虐待、ヤングケアラー(※)、子どもの貧困など福祉課題が複雑化・複合化しています。また、地域コミュニティのつながりが希薄化し、住民相互で支え合う機能が低下しており、災害時の避難支援など、地域住民と関係機関の連携が求められています。

こうした状況を踏まえ、市民、地域、行政がそれぞれの役割を明らかにした上で協働・連携し、あらゆる人々が相互に支え合い、安心して暮らすことができる、地域共生社会の実現を目指します。

(※) 本来大人が担うはずの家事や家族の世話などを日常的に行っている子ども・若者



— Interview —



「なしてさんなねの？」 からの脱却を

元地域福祉計画策定市民懇談会委員
(民生委員・児童委員)

土屋 光三さん（高嶺）

コロナの流行を境に、地域社会の根底にあった「隣近所」「お互い様」という感覚が、より希薄になったと感じています。住民の皆さんと相談先をつなぐ民生委員・児童委員としては、皆さんとの距離感に悩む場面もありますが、地域にいろいろな形で触れることで多くを学ぶことができ、自身の視野が広がるため、ありがたく感じています。

個人と地域社会との関わりが希薄な今こそ、周りの人と交わることで相手の考えに触れ、学ぼうとする姿勢が大切なのではないのでしょうか。

担った役割を「なしてさんなねの？」と考えるのではなく、まず一歩前に進んでみましょう。

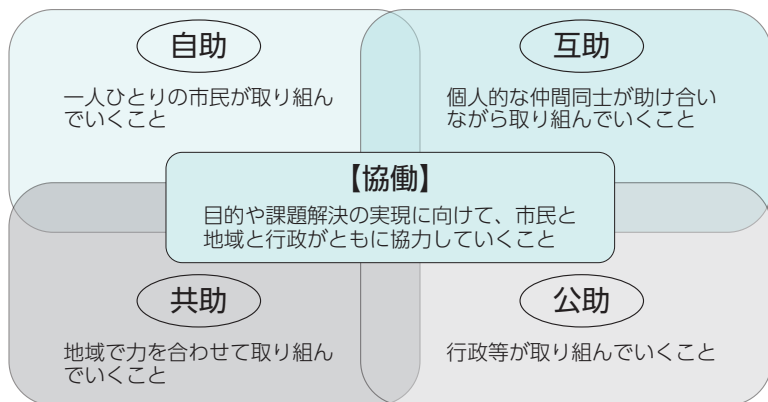

自助・互助・共助・公助

本計画では基本理念の達成に向けて、三つの基本目標と、具体的な14の取り組みを定めました。これらの取り組みは、市民一人一人が自ら課題を解決しようとする「自助」、友人や隣近所といった身近なつながりによる「互助」、町内会、地域づくり委員会、地域社会福祉協議会、民生委員・児童委員などが地域全体で支え合う

「共助」、福祉施策を総合的・効果的に推進するため、行政が自助・互助・共助の取り組みを支援しながら地域へ展開する「公助」によって構成されます。

それぞれの役割を明確にした上で、協働・連携し、包括的な支援体制をさらに充実していきます。

協働による推進

地域共生社会を実現するには、市民の皆さんが地域社会を構成する一員として、積極的に地域活動を行うことが大切です。身近な仲間が困っているときには手を差し伸べ、助け合う関係を築くことが求められます。

また、自治会や地域づくり委員会などには、さまざまな地域課題の解決に向け、地域住民の支え合いや助け合いを効果的に結び付ける役割が期待されます。

そして、市民の皆さんの取り組みを施策という形で総合的かつ効果的に推進するのが、行政の役割です。皆さんからの声を十分に踏まえ、地域に展開していく必要があります。

誰もが役割を持てる地域共生社会の実現のため、計画推進に向けた取り組みを進めていきますので、ご理解とご協力をお願いします。

基本理念を支える 3つの目標

基本目標

1

みんなが地域や福祉に関心をもてるまち

地域福祉を推進するためには、市民一人一人が人権を尊重し、住み慣れた地域で互いに支え合い、助け合える環境を作ることが重要です。それぞれの立場で地域福祉への理解を深めながら、できることを自ら実践することが求められます。また、地域のつながりを保つためには、地域活動への参加や地域福祉を支える担い手の育成が欠かせません。みんなが地域や福祉に関心を持つことが重要です。

● 取り組み

- 1 お互いに人権を尊重します
- 2 地域福祉に対する理解を深めます
- 3 地域活動に参加します
- 4 地域活動の担い手を育成します



基本目標

2

みんなの力でともに支え合うまち

人口減少や核家族化、地域コミュニティの希薄化が進む中、福祉課題が複雑化・複合化しています。市民、地域、行政が相互に連携を深めながら、福祉サービスの情報提供や相談体制などの充実が求められています。

また、複数の分野にまたがる課題や、制度のはざまにある課題に対応するため、属性や世代を問わない分野横断的・包括的な相談支援体制の整備が求められています。

● 取り組み

- 1 地域福祉を推進する体制を整備します
- 2 地域で子育てを応援します
- 3 地域で高齢者を見守ります
- 4 地域で障がいのある人を支援します
- 5 福祉サービスの情報を広めます
- 6 包括的な相談支援体制を整備します

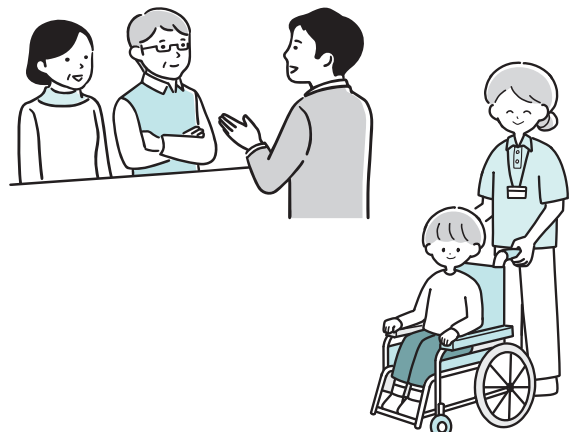

みんなが地域で安心して暮らせるまち

誰もが安心して暮らせる住み良いまちをつくるため、住民同士が互いに協力し、支え合う仕組みが必要です。孤独・孤立を防止し、必要としている人に必要な支援を届けることができるよう、訪問支援や参加支援などの仕組みづくりを進めます。

また、災害時に一人での避難が困難な人を支援するため、個別避難計画の作成に努めるとともに、平時での避難訓練の実施を促進し、支え合う仕組みを地域へ展開します。

● 取り組み

- 1 誰もが安心して暮らせる住み良いまちをつくります
- 2 誰にでも支援を届ける仕組みづくりを進めます
- 3 災害時に支え合う仕組みを地域へ展開します
- 4 健康づくりを推進し、健康寿命を延ばします

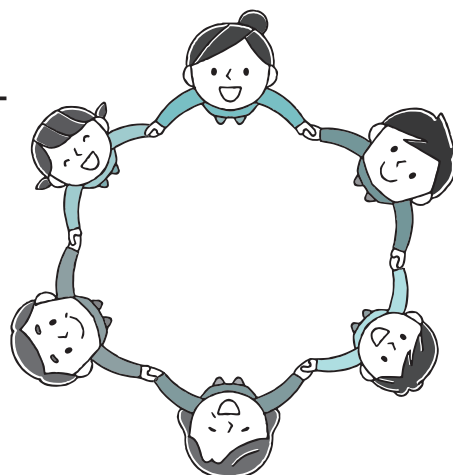

相談窓口のご案内

相談窓口	内 容	連絡先
市社会福祉課	障がい者福祉、生活保護など	市役所 ☎654-1111
市保険給付課	介護保険サービス、介護予防・その他サービス、国民健康保険など	
市子育て支援課	保育所などへの入所、ひとり親家庭など	
市健康課	保健事業、健康づくりなど	市健康センター ☎652-0884
市こども家庭センター	妊娠期から子育て期のさまざまな悩みや不安の相談、児童虐待やヤングケアラーなどに関する相談など	市健康センター ☎652-0882
天童市社会福祉協議会	地域社会福祉協議会、いきいきサロン、福祉サービス利用援助、ボランティア事業、福祉資金、法律相談、福祉推進員活動など	市総合福祉センター ☎654-5156
天童市生活自立支援センター	生活困窮に関する相談、自立に向けた支援プランの作成や継続的な支援など	
天童市地域包括支援センター中央	高齢者に関する相談 担当地域：天童中部、天童北部、成生、津山、田麦野、山口（市立公民館単位）	☎658-8190
天童市地域包括支援センターめいこうえん	高齢者に関する相談 担当地域：天童南部、蔵増、寺津、高籾、長岡、干布、荒谷（市立公民館単位）	☎664-0600

▶ 問合せ 市社会福祉課 (☎654-1111内線762、767)

まちの話題

天童で行われた主なイベントや
市政の動きを紹介！

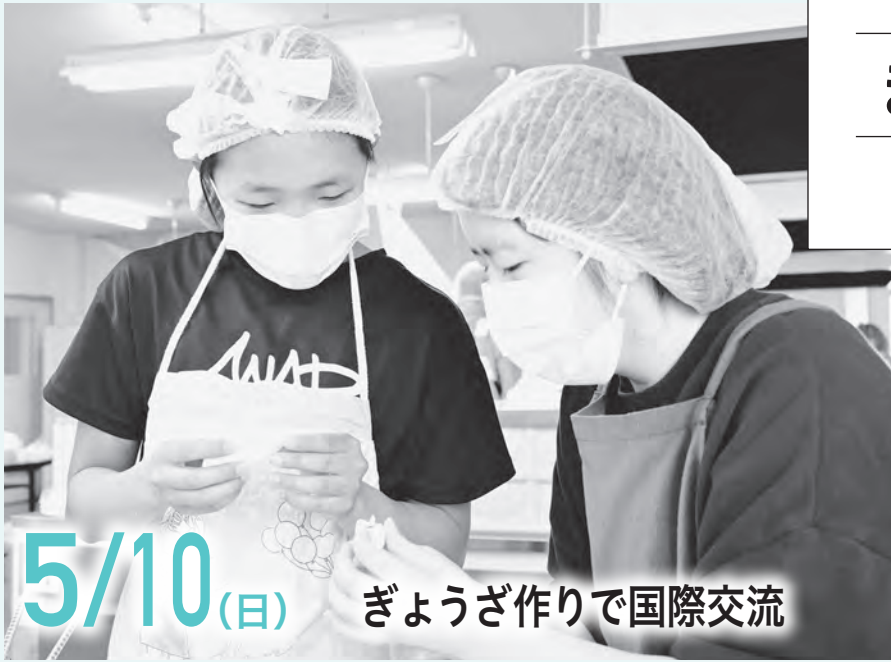

5/10(日) ぎょうざ作りで国際交流

市立天童中部公民館で天童市国際交流協会主催のぎょうざ作り体験が行われました。中国、タイ、ベトナムなど、外国出身の方々や市民など約30人が参加。ぎょうざの包み方に苦戦しながらも、互いに教え合いながら、協力してぎょうざを完成させました。参加者からは、「みんなで机を囲んで食べたぎょうざはとてもおいしかった」、「またぜひ参加したい」という声も聞こえ、イベントを通して、さまざまな国の人たちと交流を深めました。



5/7(木) 舞鶴山に新しい水飲み場を

天童市管工事業協同組合設立50周年を記念し、天童公園(舞鶴山山頂)に水飲み場一式が寄贈されました。地域社会のライフラインである上下水道を守り、地域との共生を図ることを目的とした当組合の活動に対し、新関茂市長は「昨年、本市の水道が通水100周年を迎えられたのは、組合の尽力があつてのこと。今後とも、ぜひご協力いただきたい」と、感謝の意を述べました。



5/11(月) キャンピングカーで災害対応力を向上

本市とVANTECH株式会社との間で、災害時におけるキャンピングカーのレンタルに関する協定が締結されました。災害発生時に、応援自治体からの派遣職員や医療従事者の宿泊所などとしてキャンピングカーを活用することで、災害対応力の向上を図ります。同社の秋元直樹常務取締役は「いち早く現場に駆け付けられ、災害直後の混乱期に役立つ」と話していました。



受章おめでとうございます

春の叙勲・褒章

令和8年度春の叙勲・褒章が発表され、市内では次の皆さんが受章されました。
謹んでお喜び申し上げます。

旭日小綬章



元天童市長
山本信治さん(東本町・78歳)

平成20年12月から令和6年12月までの4期16年間、天童市長を務めた。子育て支援や観光事業の推進、工業団地整備などで優れた指導力を発揮し、市勢の発展に尽力。

「受章は市民の皆さんをはじめ多くの関係者の方々からの支えがあったからこそです。深く感謝しています」

瑞宝双光章



元山形県臨床検査技師会会長
居鶴一彦さん(老野森・67歳)

昭和52年から臨床検査技師として活躍され、平成23年から8年間、山形市立病院済生館臨床検査室技師長を務めました。新型コロナウイルスのPCR検査導入などに尽力。

「技師会会員の協力でPCR検査を導入できました。これからも県民の皆さんのために努力したいです」

危険業務従事者叙勲 瑞宝双光章



元1等陸尉
工藤隆臣さん(下荻野戸・61歳)

昭和58年に入隊。神町、宇都宮、多賀城での勤務を経て、平成31年に退官。主に建設機械の操縦に従事し、東日本大震災の際の救援業務などに尽力。

「家族や同僚をはじめとした、これまで自分を支えてくださった皆さんに感謝しています」

危険業務従事者叙勲 瑞宝双光章



元山形県警部
須藤正敏さん(北目・74歳)

昭和45年に拝命。米沢、鶴岡、天童などに勤務され、平成24年に高速道路交通警察隊鶴岡分駐隊で退職。主に県内各地の交通安全活動に従事し、地域住民の安全確保に尽力。

「上司、同僚、地域の方々や、長年自らを支えてくれた妻をはじめとした家族に心から感謝を申し上げます」

緑綬褒章



食生活改善推進員
荒木公子さん(中里・79歳)

平成10年から食生活改善推進員。平成24年度から県食生活改善推進協議会副会長、令和4・5年度に同会会長を務め、減塩や食育など地域に根差した健康づくりに尽力。

「家族や共に活動するヘルスメイトの支援のおかげで受章でき、大変うれしく感謝しています」



※取材許可いただいた方を掲載しています。



▲笑顔で収穫作業をする様子

未来に向かって

お米八十八物語～ありがとさ米ができるまで～ 市立蔵増小学校

蔵増小では、代々受け継がれてきた「蔵田」で、5年生が米作りを行い、その学びを次の学習や日常生活に生かす力を育てています。地元の農家の方々や、市西沼田遺跡公園の学芸員の方などに、田んぼの先生として協力していただいています。

田起こし・代かき・田植え・稲刈りなどを、昔の道具を使いながら手作業で行いました。収穫したお米は「ありがとさ米」と名付け、地域の方々に販売しました。

米作りを通して、お米は88の手間をかけて育つことや、昔の工夫や手間が今の便利な方法につながっていることを学び、その学んだことを劇にして発表しました。貴重な経験から生きる力を育てることのできる学習として、今後も活動をつないでいきます。



▲昔の道具を使って、田植えの準備

おらぼうの
地域づくり

▽市立天童中部公民館

笑顔が集うカフェくらっ川

天童中部公民館では、原則毎月第3金曜日の午後1時30分から、高齢者が楽しく語り合う憩いの場を開設しています。天童中部地域社会福祉協議会が中心となり、民生委員や福祉推進員をはじめとした、地域の方々が運営しています。

来場者は、コーヒーなどを飲みながら仲間と語り合い、催しの時間には、演奏や脳トレなどの月替わりイベントをスタッフと一緒に楽しんでいます。会場への出入りが自由なので、ご都合に合わせて参加できます。

皆さんお気軽にお越しください。詳しい日程は公民館へお問い合わせください（☎654局2443）。



▲12月には落語会を開催

天童市を元気にするために
活躍する隊員を紹介します。

THIS IS THE LOCAL VITALIZATION COOPERATORS

こちら地域おこし協力隊でした

野村 真也 隊員
(鳥獣被害対策担当)

日頃より、鳥獣被害対策活動にご理解・ご支援をいただきありがとうございます。さて、昨年は山間部や市街地などへのクマの出没、目撃などが今までで一番多い年でした。今年も各地で出没に関して多く報告されていますので、もしもの時のための、日々の対策について改めてご紹介します。

最も意識してほしいことは、クマに出合わないための対策をするということです。クマの生息域には不用意に近づかないことが最も重要で、クマ鈴などの音が鳴るものを持ち歩き、クマに自身の存在を知らせることが有効とされています。それでも市街地など、人の生活圏で出合ったときは、決して走らず、後ろを見せないように



▲定点カメラに映るクマの様子

ゆつくり離れて、近くの車や民家に助けを求めましょう。クマを驚かせたり、興奮させたりしないことが重要です。

今年も猟友会、市職員などと協力して、有害鳥獣の捕獲や出没時の対応をしっかりと行っていきます。

vol. 34

今月の健康レシピ

野菜とツナのゆずこしょうあえ

～ゆず香る、ちょっぴり大人な簡単レシピです～

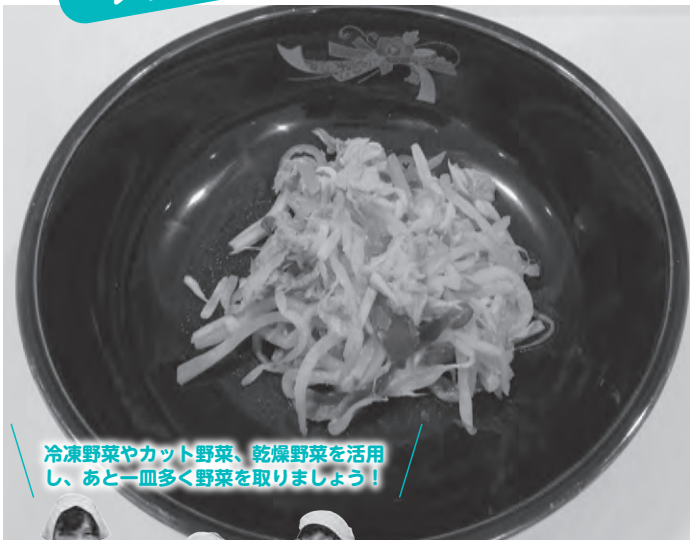

冷凍野菜やカット野菜、乾燥野菜を活用し、あと一皿多く野菜を取りましょう！

材料・4人分

・もやし	200g	・鶏がらスープの素	小さじ1		
・キャベツ	30g	・シーチキン	40g		
・ニンジン	30g	B	・オイスターソース	小さじ2/3	
A	・玉ネギ		20g	・ゆずこしょう	小さじ1/3
・ピーマン	1個		・ごま油	小さじ1	
・エノキ	30g				
・マイタケ	30g				

作り方

- ①もやしは水洗いし、ざるに上げて水気を切っておく。キャベツは1センチ幅に切り、ニンジン、玉ネギ、ピーマンはもやしくらいの太さに千切りする。
- ②エノキは根元を切り落とし、2～3等分に切ってほぐす。マイタケは小さく割いておく。
- ③Aと鶏がらスープの素を耐熱皿に入れ、ラップをふんわり掛けて600ワットで3～4分加熱し、少し蒸らす。
※加熱が足りない場合は20秒くらい多く加熱する。
- ④Bと汁気を切ったシーチキンを混ぜ、器に盛る。

1人分の栄養価 (推定値)

・エネルギー	34kcal
・たんぱく質	3.1g
・脂質	1.2g
・食塩相当量	0.3g



今月のレシピは食生活改善推進員寺津支部の皆さんが考えました



クマ・鳥獣対策と各種補助金のお知らせ

市農林課 (☎654-1111内線213)

クマの出没にご注意ください

4月下旬以降、県内各地で立て続けにクマが目撃されています。クマによる被害を防止するため、自身を守る取り組みや、クマの誘因を防ぐ取り組みをお願いします。

また、クマを目撃したときはゆっくりとその場を離れ、安全を確保した上で目撃した日時・場所・クマの進路などを市農林課か天童警察署(☎651-0110)に通報してください。

- クマが住宅地に出没したときは、屋内に避難し、安全が確認されるまで外に出ないようにしてください
- 山に入るときや、クマの目撃情報などがあった地域では、音の出る物で、自分の存在をクマに知らせてください
- 早朝や夜間はクマに出会う可能性が高くなります。クマの目撃情報があった地域への早朝・夜間の外出は控えてください



- 万一、クマに出会ったら、背を向けず落ち着いて、ゆっくりとその場から離れてください
- クマは、果実や野菜など、餌と認識したものに執着します。農作業中も常に音が出る物を携行してください。また、家の周囲にあるハチの巣、取り残しの果実や野菜は撤去してください
- クマは、臭いの強いものに寄り付きます。生ごみなどは放置しないでください
- クマは、河川や公園の草むらなどの緑地に隠れて移動します。やぶや下草刈り、不要果樹の伐採など、地域のできる対策を進めましょう



狩猟免許の取得を支援します

【新たに狩猟免許を取得する場合に要する経費への支援】

▶対象 本年度に山形県で行われる狩猟免許取得試験の合格者で、市の鳥獣被害対策に従事できる方

▶補助額 ・医師診断料・受講料・試験などの手数料全額

【猟銃所持許可を取得する場合、猟銃及び猟銃保管庫を購入する場合に要する経費への支援】

▶対象 令和7年4月1日以降に新たに第一種猟銃免許を取得した方で、市の鳥獣被害対策に従事できる方

▶補助額 ・医師診断料・受講料・試験などの手数料全額

・猟銃・猟銃保管庫の購入費用の2分の1の額(上限10万円)



▶申込み・問合せ 市農林課 (☎654-1111内線214)

市のドローン活用にご理解をお願いします

鳥獣対策に活用するため、5月に産業用ドローンを導入しました。調査などが必要な際には、法令等を順守した上で飛行することがあります。事故などの防止のため、飛行区域への立ち入り管理を行いますので、ご理解とご協力をお願いします。



鳥獣の捕獲活動を行っています

市では毎年、鳥獣からの農作物被害などを防ぐため、市鳥獣被害対策実施隊による有害鳥獣捕獲を行っています。活動へのご理解とご協力をお願いします。

また、事故などの防止のため、捕獲用の箱わななどには近づかないでください。

▶過去3年間の捕獲実績

年度	捕獲数(頭)	
	イノシシ	クマ
令和7年度	120	47
令和6年度	83	9
令和5年度	107	42

環境整備を支援します

【自治会が行う草の刈り払いなどの緩衝帯整備に要する経費への支援】

▶補助額 鳥獣の移動経路となるやぶや雑木林の刈り払い作業、刈り払った草や伐採した樹木の処分に要する経費(上限15万円)

※緩衝帯整備後3年以上継続して維持管理を行うことができる体制があること。



【自治会や個人が行う不要果樹の伐採などに要する経費への支援】

▶補助額 最寄りの住家から水平距離が200m以内の範囲にある不要果樹の伐採、伐採した樹木の処分に要する経費の3分の2の額(1本当たり上限4万円)

▶申込み・問合せ 市農林課 (☎654-1111内線213)

クマ目撃マップをご活用ください

県内でのクマの出没情報は、山形県が管理するクマ目撃マップ「けものおと2」にてご確認ください。

右記二次元コードからアクセスし、ID(kuma)とパスワード(kuma)を入力してください。

スマートフォンやタブレットのアプリでもご利用いただけます。





令和8年より気象の警報などが大きく変わります

☎ 市危機管理室 (☎654-1111内線453)

5月29日から新たな防災気象情報の運用が開始されました

	河川氾濫 1級河川などの大河川の氾濫	大雨 低地の浸水や大河川以外の氾濫	土砂災害 急傾斜地のけずれや土石流	高潮 海水面上昇や波の打上げによる浸水	(警戒レベルごとに) 住民がとるべき行動
警戒レベル 5相当	レベル5 氾濫特別警報	レベル5 大雨特別警報	レベル5 土砂災害特別警報	レベル5 高潮特別警報	命の危険 直ちに安全確保!
<警戒レベル4までに危険な場所からかならず避難!>					
警戒レベル 4相当	レベル4 氾濫危険警報	レベル4 大雨危険警報	レベル4 土砂災害危険警報	レベル4 高潮危険警報	危険な場所から全員避難
警戒レベル 3相当	レベル3 氾濫警報	レベル3 大雨警報	レベル3 土砂災害警報	レベル3 高潮警報	避難に時間を要する人は早めに避難、避難の準備など
警戒レベル 2	レベル2 氾濫注意報	レベル2 大雨注意報	レベル2 土砂災害注意報	レベル2 高潮注意報	避難行動を確認(避難場所や避難ルート、避難のタイミングなど)
警戒レベル 1	早期注意情報				災害への心構えを高める

新しい気象情報

- ・防災気象情報を5段階の警戒レベルに合わせて発表
- ・対象災害ごとの情報として整理するとともに、レベル4相当の情報として危険警報を新設
- ・情報名称そのものにレベルの数字を付けて発表
- ・情報と対応する防災行動との関係が明確に

最新の情報を入手しましょう

【気象庁ホームページ】

警報・注意報・台風情報・解析雨量・キキクルなど



【国土交通省 川の防災情報】

河川に関する各種情報



くらしの情報プラス



ペレットストーブ・太陽光発電システムの設置補助

- ▶対象 ・市内在住の方(個人事業主を含む)
- ・市内の事業所に補助対象設備を設置する法人

■ペレットストーブなど

- ▶対象設備 ペレットストーブ、ボイラー、まきストーブ
- ▶補助額 補助対象経費の3分の1の額(上限10万円)

■太陽光発電システム

- ▶対象設備 太陽光発電設備、蓄電池設備、V2H設備
- ▶補助額 ・太陽光発電設備=公称最大出力の合計値に3万円を乗じた額(上限12万円)
- ・蓄電池設備=補助対象経費の10分の1の額(上限10万円)
- ・V2H設備=補助対象経費の6分の1の額(上限10万円)

※申請は設置工事開始前になります。

※詳細は市ホームページをご確認ください。

- ▶申込み・問合せ 市生活環境課 (☎654-1111内線279)



高齢者の補聴器購入費を助成します

加齢に伴う難聴などで補聴器が必要な高齢者の補聴器購入費を助成します。

- ▶対象 市内在住で、次の全てに該当する65歳以上の方
 - ・障害者総合支援法の補聴器に係る補装具費の支給対象とならない方
 - ・住民税非課税の方(扶養者を含む)
 - ・耳鼻科医か補聴器相談医の診断により、補聴器の装用が必要と判断された方
 - ・認定補聴器専門店か認定補聴器技能者が在籍する補聴器の販売店で購入する方

- ▶助成額 補聴器の購入に要する経費の3分の1の額(上限は両耳4万円、片耳2万円)

※申請前に購入された補聴器の費用は助成対象外です。必ず補聴器購入前に申請してください。

※詳細は市ホームページをご確認ください。

- ▶申込み・問合せ 市保険給付課 (☎654-1111内線755)





マイナンバーカードの申請など

☎ 市市民課 (☎654-1111内線716)

■市役所で専用窓口を設置します

▶開庁時間延長 6月10日(水)午後5:15~7:00

※来庁日の6開庁日前までに、市ホームページか電話で予約が必要です。

▶休日窓口 6月28日(日)午前9:00~正午(予約不要)

■住所異動などをした方へ更新手続きのご案内

マイナンバーカードをお持ちの方で、住所異動届を提出した方か氏名が変わった方は、市民課窓口でマイナンバーカードの継続利用か、記載事項の更新手続きを行ってください。

▶転入した方 転入届を提出した日から90日以内に継続利用の手続きを行ってください

※転入の届け出を「転出予定日から30日以内」かつ「住み始めてから14日以内」に行っておく必要があります。

▶転居した方・氏名変更した方

カードの情報が古いままの場合、一部サービスが利用できなくなってしまう可能性があります。お早めに記載事項の更新手続きを行ってください

▶対象 本人か同一世帯員

▶持物 マイナンバーカード



婚活イベントの開催を支援します

☎ 市市長公室 (☎654-1111内線327)

結婚を希望する独身者に、出会いの機会を提供するイベントを開催する団体へ、事業費の一部を補助します。事業実施の2カ月前までにご相談ください。

▶対象団体 地域の活性化や地域振興に係る活動を実践している任意の団体や公益団体、結婚活動を促進するために組織された団体や実行委員会など

▶対象事業 次の条件を全て満たす事業

- ・独身者に出会いの場を提供するためのイベント、結婚を推進するための講習会など
- ・参加者が10人以上であること
- ・イベントなどの場合は、参加者が男女同数となることを目標に募集すること
- ・市内の施設などで開催すること
- ・広く一般に参加を募集すること

▶補助額 補助対象経費の合計額(1団体当たり上限10万円)

▶実施件数 先着順、予算の範囲内で実施

※詳細は市ホームページをご確認ください。



天童市地域商品券を配布しています

☎ 天童市地域商品券事業実行委員会
(市商工観光課☎654-1111内線224)

■市役所での商品券の受け取りについて

4月から順次配布している地域商品券を留守などで受け取れなかった場合は、郵便局の保管期限を過ぎているため、市役所で受け取ることができます。本人確認書類を持参の上、市商工観光課の窓口にお越しください。

同居家族以外の方が受け取る場合は、来庁する方の本人確認書類と世帯主からの委任状が必要です。委任状の様式は市ホームページに掲載しています。

■商品券の概要

種類	使用可能額	
小型店専用券	5000円(500円×10枚)	1万円分(1冊)
小型店・大型店共通券	5000円(500円×10枚)	

▶配布冊数

1人当たり1冊。65歳以上の方(昭和36年4月1日以前生まれの方)は1人当たり2冊

▶使用期限 10月31日(土)

※使用可能店舗は商品券に同封する冊子をご覧ください。

■転入・出生した方への追加配布

令和8年2月2日~4月30日に転入・出生した方に追加で商品券を配布します。商品券の内容、配布冊数、使用期限は概要の通りです。

▶配布方法 世帯主宛てに転入者・出生者分をゆうパックで配送(対面でのみ受け取り可)

▶配布時期 5月30日から順次



あい Aiナビやまがたに登録する方を支援します

☎ 市市長公室 (☎654-1111内線327)

Aiナビやまがたとは「やまがたハッピーサポートセンター」が運営するマッチングシステムで、入会登録料は2年間で1万円です。今年度より登録料を補助します。

▶対象 本市在住で、次の全てに該当する独身の方

- ・Aiナビやまがたへ初めて会員登録をする方か、令和8年4月1日以降に会員登録した方で、申請時点で退会していない方
- ・市税等を滞納していない方

▶補助額 Aiナビやまがた会員登録料(上限1万円)

▶実施件数 先着順、予算の範囲内での実施

※詳細は市ホームページをご確認ください。





市役所電話の 通話録音を開始します

市民サービスの向上などを図るため、通話を録音します。市役所などに電話をかけると、通話を録音するアナウンスが流れてから電話がかかります。

- ▶ **対象** 市役所・市教育委員会・市上下水道事業所
- ▶ **とき** 6月1日(月)～
- ▶ **問合せ** 市財政課
(☎654-1111内線343)



ハローワーク山形(マザーズ コーナー)出張相談

- ▶ **対象** 子ども連れでゆっくり仕事を探したい方、出産や育児で退職し現在就職希望の方など
- ▶ **とき** 6月22日(月)
午後1:00～3:00
- ▶ **ところ** 市子育て未来館げんキッズ
- ▶ **問合せ** ハローワークプラザやまがたマザーズコーナー
(☎646-7360)



行政書士会・社労士会 合同相談会

- ▶ **とき** 6月27日(土)
午前9:00～午後1:00
(受け付けは正午まで)
- ▶ **ところ** 山交ビル(山形市)
- ▶ **相談内容** 相続・遺言、外国人の生活・雇用・在留資格、労働問題、年金相談など
- ▶ **申込み・問合せ** 山形県社会保険労務士会(☎631-2959)



刑務所作業製品 展示即売会

- ▶ **とき** 6月22日(月)
午前10:00～午後3:00
- ▶ **ところ** 市役所1階市民ホール
- ▶ **内容** 木工製品、革・布・紙製品の展示・販売、パネル展示など
- ▶ **問合せ** 市社会福祉課(☎654-1111内線767)、(公財)矯正協会刑務作業協力事業部山形地方事務所(☎685-1079)



コンビニ交付サービス 休止のお知らせ

- ▶ **対象** マルチコピー機が設置されているコンビニエンスストア
- ▶ **とき** 6月11日(木)終日
- ▶ **内容** 各種証明書の交付休止
- ▶ **問合せ** 市市民課
(☎654-1111内線717)



夜間納税相談窓口

- ▶ **対象** 市税などの納付について、開庁時間に相談ができない方
- ▶ **とき** 6月15日(月)
午後5:15～7:00
- ▶ **ところ** 市納税課窓口
- ▶ **問合せ** 市納税課
(☎654-1111内線785)



全国一斉集中労働相談 ホットライン

- 6月は男女平等月間です。
- ▶ **とき** 6月9日(火)・10日(水)
午前10:00～午後6:00
 - ▶ **相談電話** ☎0120-154-052
 - ▶ **相談内容** 長時間労働、パワハラ、セクハラ、解雇、賃金カットなど
 - ▶ **問合せ** 連合山形(☎625-0555)



危険物取扱者保安講習

危険物取扱者免状を所持し危険物業務に従事している方は、3年に1度の受講が必要です。

- ▶ **とき** 9月29日(火)・30日(水)、10月14日(水)・15日(木)・29日(木)・30日(金)、12月3日(木)・4日(金)
- ▶ **ところ** 山形ビッグウイング(山形市)ほか
- ▶ **申請書配布場所** 市消防本部、県村山総合支庁総務課、県消防救急課、山形県危険物安全協会連合会ほか

※申し込み方法など、詳細はお問い合わせください。

- ▶ **申込み・問合せ** 6月15日(月)～7月10日(金)に、山形県危険物安全協会連合会(☎632-5744)



各種無料相談

今月の法律相談

- ▶ **とき** 6月25日(木)午後1:30～
- ▶ **ところ** 市教育委員会第3会議室
- ▶ **相談内容** 民事、家事的な法律相談(係争中の事案は除く)
- ▶ **相談員** 菅原正史弁護士
- ▶ **申込み** 6月18日(木)まで、資料などを持参し、市市民相談室に申し込み(毎週水曜日は除く)
- ▶ **問合せ** 市市民相談室
(☎654-1111内線741)

行政書士相談(予約不要)

- ▶ **とき** 6月3日(水)・10日(水)・17日(水)・24日(水)
・午前9:00～正午
・午後1:00～4:00
- ▶ **ところ** 市市民相談室
- ▶ **相談内容** 相続関係、各種許認可申請、その他の相談など
- ▶ **問合せ** 山形県行政書士会天童支部(☎654-4479支部長武口)

定例行政相談(予約不要)

- ▶ **とき** 6月18日(木)
午前10:00～正午
- ▶ **ところ** 市教育委員会第3会議室
- ▶ **相談内容** 行政に関する意見、要望など
- ▶ **相談員** 市内の行政相談委員
- ▶ **問合せ** 総務省山形行政監視行政相談センター(☎623-1100)



市営住宅の入居者募集

- ▶ **対象** 所得が公営住宅法の規定に該当する方
- ▶ **家賃** 入居者の所得に応じ決定

募集住宅	間取り	戸数
久野本第一住宅	6・4.5・3・K	1戸
	6・6・4.5・K	2戸
交り江住宅	6・6・4.5・K	1戸
日光住宅	6・6・6・DK	2戸
	6・6・DK	2戸

- ▶ **必要書類** 市営住宅抽選申込書、85円切手2枚
- ▶ **申込み・問合せ** 6月8日(月)～12日(金)に、山形県すまい・まちづくり公社天童管理事務所(☎656-8225)



山形広域都市計画公園の 変更の案の縦覧

綿掛公園の変更の案の縦覧を行います。市民の方や利害関係のある方は、縦覧期間満了の日までに、この都市計画案について意見書を提出することができます。

- ▶ **とき** 6月9日(火)～23日(火)
午前8：30～午後5：15
- ▶ **ところ** 市都市計画課窓口（土・日曜日は、市役所警備員室）
- ▶ **問合せ** 市都市計画課
(☎654-1111内線422)



認定こども園などの 施設見学会

認定こども園・認可保育所・小規模保育事業所の雰囲気や子どもたちの様子を実際に見ることができます。保育施設ごとに施設見学会の日程を設けます。詳細は市ホームページをご確認ください。



- ▶ **申込み** 見学会の2日前まで各保育施設に電話で申し込み
※申し込み人数が予定人数を超える場合は個別に調整します。
- ▶ **問合せ** 市子育て支援課
(☎654-1111内線725)



天童高原 ジンギスカン復活

天童高原ウォーキングセンター周辺屋外でジンギスカンを提供しています。手ぶらでどうぞ。

- ▶ **とき** 10月25日(日)までの土・日曜日、祝日、休日
午前10：00～午後3：00（お肉の提供は午後1：00まで）
- ▶ **料金** ・ジンギスカン＝1セット
2000円（1人前、生ラム150g、野菜付き）
・ライス＝200円
- ▶ **申込期限** 希望日の3日前
※生もののためキャンセル不可。
- ▶ **申込み・問合せ** NPO天童高原
(☎657-3628)



奨学金の返還に関する 各種支援制度

若者の回帰定着を図るため、市では県と連携し、一定の要件を満たす方の奨学金返還を支援します。

- **学生支援**
- ▶ **対象** 大学などに在学中で、日本学生支援機構の第一種・第二種奨学金を受けている方
- ▶ **要件** 卒業後に5年以上継続して市内に居住し、県内に就業見込みであることなど
- ▶ **支援額** 令和8年4月以降の奨学金貸与月数に2万6000円を乗じた額か返還残高のいずれか低い額
- ▶ **申込み** 6月30日(火)午後5：00まで、必要書類を添えて下記へ提出

- **Uターン者支援**
- ▶ **対象** ・昭和61年4月2日以降に生まれた方
・現在県外に居住・就業し、大学などの在学時に日本学生支援機構から第一種・第二種奨学金の貸与を受け、返還残額がある方

- ▶ **募集人員** 若干名
- ▶ **要件** 今後県外からUターンし、5年以上本市に居住し、県内へ就業することなど
- ▶ **支援額** 本市に居住し、県内で就業した時点の奨学金の返還残額（上限60万円）
- ▶ **申込み** 8月31日(月)午後5：00まで、必要書類を添えて下記へ提出

- ▶ **申込み・問合せ** 市教育委員会教育総務課 (☎654-1111内線812)



ワールド・コミュニティで 気軽に抹茶day

- 外国出身の皆さんと抹茶を楽しみながら交流しませんか。
- ▶ **対象** 外国出身の方、市内在住の方
- ▶ **とき** 6月14日(日)
午前10：00～正午
- ▶ **ところ** 市勤労青少年ホーム
- ▶ **問合せ** 天童市国際交流協会事務局（市市長公室内☎654-1111内線324）



私立高校生に 授業料を助成します

- ▶ **対象** 6月1日現在、市内在住で私立高校に在学している生徒がおり、世帯全員の市民税が非課税か均等割のみ課税の場合（生活保護世帯を含む）
- ▶ **助成額** 生徒1人につき3万円（年額）、授業料の実負担額のいずれか低い方
※申請書は、市ホームページからダウンロードできます。
- ▶ **申込み・問合せ** 6月1日(月)～30日(火)に、市教育委員会教育総務課 (☎654-1111内線812)



サクランボ作業の 人手を募集します

- J A てんどう農作業従事者無料職業紹介所では、サクランボの収穫や箱詰め作業など、各種農作業の人手を募集し、農家にあっせんしています。勤務時間や時給などは、お気軽にご相談ください。
- ▶ **対象** 市内か近隣の市町にお住まいで、通勤可能な方
- ▶ **申込み・問合せ** J A てんどう農作業従事者無料職業紹介所（本所営農指導部内☎653-5114）



農作物の盗難に 注意しましょう

サクランボの収穫時期が近づき、今年も盗難被害が心配されます。大切な農作物が盗難被害に遭わないよう、次のことに注意しましょう。

- **被害を防止するための注意点**
- ・園地や倉庫などを小まめに見回り警戒する
- ・農作業用のトラックは、鍵を抜き取りドアロックを確実にする
- ・倉庫や小屋の戸締りを確実にする
- ・園地で普段見慣れない不審な車を発見したら、すぐ110番通報する
- ▶ **問合せ** 市農林課
(☎654-1111内線214)

介護予防教室

 TendoすこやかMy進事業の対象です。
▶対象 市内在住の要介護認定を受けていない65歳以上の方（元気ゆ一湯温泉教室は70歳以上）

元気ゆ一湯温泉教室

▶とき ①7月1日(水)・8日(水)・15日(水)・22日(水)
 正午～午後3:00
 ②7月7日(火)・14日(火)・21日(火)・28日(火)
 午後1:30～3:30

▶ところ ①健康増進施設のぞみ (☎656-8322)
 ②天童最上川温泉ゆびあ (☎651-3333)

▶内容 温泉入浴に関する講話、温泉入浴、軽体操など

健康てんどう元気塾

▶とき 7月4日(土)・11日(土)・18日(土)・25日(土)
 午後1:30～4:15

▶ところ 健康増進施設のぞみ (☎656-8322)

▶内容 ストレッチ体操、バランス運動、入浴など

しゃきっと元気に筋トレ教室

▶とき 7月9日(木)・16日(木)・23日(木)・30日(木)
 午後1:30～3:00

▶ところ Re play! TENDO (☎676-5580)

▶内容 ストレッチ体操、マシントレーニングなど

楽しくさわやか脳トレ教室

▶とき 7月10日(金)・17日(金)・24日(金)・31日(金)
 午前9:30～正午

▶ところ Re play! TENDO (☎676-5580)

▶内容 認知症予防のための運動、入浴など

※利用料金はお問い合わせください。
 ※応募多数の場合は抽選となります。
 ※自宅からの送迎も可能です。

▶申込み・問合せ 6月18日(木)まで、市保険給付課 (☎654-1111内線755) か各施設



▲市ホームページ

認知症の人と家族の会 天童のつどい

▶とき 6月13日(土)
 午後1:00～3:00
▶ところ 市総合福祉センター
▶問合せ (公社)認知症の人と家族の会山形県支部 (☎687-0387)

ケアラーズカフェ ほっとひと息

▶対象 現在介護をしている方（介護認定の有無は問いません）
▶とき 6月24日(水)
 午後1:30～3:00
▶ところ 市総合福祉センター
▶内容 睡眠についての講話
▶講師 小山玲子さん（特別養護老人ホームつるかめの縁）
▶定員 10人（先着順）
▶申込み・問合せ 6月23日(火)まで、地域包括支援センター中央 (☎658-8190)

夏のナイターテニス教室

▶とき ・7月4日(土)～9月5日(土)の毎週土曜日
 ・7月5日(日)～9月6日(日)の毎週日曜日
▶時間 午後7:00～8:45
▶ところ 市スポーツセンター屋内コート
▶定員 各20人（先着順）
▶受講料 5000円
▶申込み 6月1日(月)から、天童市テニス協会 (☎653-0302)
▶問合せ 天童市テニス協会事務局 (☎090-6455-7345星野)

天童スイミングスクール レッスン体験会

▶対象 年中児～小学6年生
▶とき 6月20日(土)
 午前9:35～11:00
▶受講料 500円
▶申込み・問合せ 6月18日(木)まで、天童スイミングスクール (☎654-4933)

介護職員の家賃を補助します

初めて市内の介護事業所に就労した介護職員を対象に、賃貸住宅の家賃を補助します。

希望する場合は、市に申請が必要です。詳細は市ホームページをご覧ください。

▶対象 市内在住で、令和8年度から市内の介護事業所に就労した常勤の介護職員（介護福祉士等の資格があり3年以上継続して就労を予定する方）
▶対象期間 令和8年4月分から
▶対象施設 入所系の介護施設
▶補助額 家賃の2分の1（上限月2万円）
▶申込み・問合せ 市保険給付課 (☎654-1111内線757)

市勤労青少年ホーム ゆかた着付け教室

▶対象 市内在住か在勤の18歳以上の方
▶とき 7月7日(火)・14日(火)・21日(火)
 午後6:30～8:30
▶ところ 市勤労青少年ホーム
▶定員 10人（先着順）
▶持物 浴衣、半幅帯、腰ひも、下着、伊達締め、タオルなど
▶申込み・問合せ 市勤労青少年ホーム (☎654-4520)

天童市結婚サポーター（仲人）無料結婚相談会

▶対象 結婚を望む独身の方かその家族
▶とき 6月20日(土)
 午後1:30～4:00
▶ところ 市総合福祉センター
▶定員 4組
▶申込み 6月18日(木)まで右記二次元コードか電話で申し込み



※上記以外の日程を希望する場合は、個別に相談に応じます。

▶申込み・問合せ 市市長公室 (☎654-1111内線327)

みんなの健康

レディース検診 (乳がん・子宮頸がん検診)

- ▶対象 ・乳がん検診=40歳以上（昭和62年3月31日以前生まれ）の偶数年齢と41歳の女性
・子宮頸がん検診=20歳以上の女性（平成19年3月31日以前生まれ）

※市の人間ドックなどで、乳がん検診・子宮頸がん検診を受診した方や受診予定の方は受診できません。

- ▶とき 7月6日(月)
- ▶ところ 山形検診センター（山形市蔵王成沢）
- ▶無料送迎車発着場所 市立天童中部公民館、市立成生公民館、市健康センター

※希望者は検診と一緒に申し込みください。

- ▶検診料 ・乳がん検診=40歳の方は2500円、41歳・42歳以上の偶数年齢の方は1700円
・子宮頸がん検診=1000円（70歳以上無料）

※クーポン券をお持ちの方は無料です。

- ▶申込み・問合せ 6月15日(月)まで、山形検診センター（☎688-6511）

食生活・健康相談

- ▶とき ①6月8日(月)、②6月23日(火)
午後1:30~3:00
- ▶ところ 市健康センター
- ▶持物 健診結果、お薬手帳など
- ▶申込期限 ①6月5日(金)、②6月22日(月)
- ▶申込み・問合せ 市健康課（☎652-0884）

睡眠時無呼吸症候群 簡易検査事業を開始します

- ▶対象 市内在住の20~74歳の方（治療中、経過観察中の方、医師会研究事業利用者、職場で実施している方を除く）
- ▶検査方法 メモリー付パルスオキシメーターによる簡易検査（自宅で一晩検査し、返送）
- ▶定員 100人（定員になり次第受付終了）
- ▶申込み・問合せ 6月1日(月)~令和9年1月29日(金)に、市健康課（☎652-0884）

5月31日~6月6日は 禁煙週間です

世界保健機関（WHO）は、毎年5月31日を世界禁煙デーとしています。厚生労働省では世界禁煙デーに始まる1週間を禁煙週間として定めています。

これを機会に、たばこの煙が健康に及ぼす影響について考え、禁煙に取り組んでみませんか。望まない受動喫煙を防止するために、ご理解とご協力をお願いします。

- ▶問合せ 市健康課（☎652-0884）

スマート Smart健診

- ▶対象 市内在住の20~39歳の方（昭和62年4月1日~平成19年3月31日生まれ）
 - ▶とき 7月30日(木)・31日(金)、9月10日(木)・11日(金)、11月25日(水)・26日(木)
 - ▶受付時間 午前8:00~9:30
 - ▶ところ 市健康センター
 - ▶内容 身体計測、内科診察、血液検査、心電図検査、胃がんリスク評価（希望者のみ）
 - ▶定員 各日70人（先着順）
 - ▶健診料 2000円、胃がんリスク評価は別途1000円
 - ▶持物 マイナ保険証か資格証明書
- ※1歳以上のお子さんの託児を行います（各日先着4人）。市健康課（☎652-0884）へ申し込みが必要です。
- ※子宮がん検診を希望する方は、レディース検診か、医療機関の個別検診にお申し込みください。
- ▶申込み・問合せ 希望日の2週間前まで右記二次元コードか電話で、市健康課（☎652-0884） ▲やまがたe申請



不登校・ひきこもり相談会 IN天童

- ▶対象 ご本人、ご家族どなたでもお気軽にお越しください。
- ▶とき 6月30日(火)午前10:00~正午
- ▶ところ 市健康センター
- ▶内容 不登校やひきこもりに関する個別相談（要予約）
- ▶申込み・問合せ 認定NPO法人発達支援研究センター フリースペース雨やどり（☎090-8619-7003）

6月の休日当番医 診療時間：午前9:00～正午、午後1:30～5:00

※受け入れ状況により、診療時間内でも受け付けを終了する場合がありますのでご了承ください。
受診ができない場合は、救急告示病院（下段参照）などの受診をご検討ください。

月 日	医 療 機 関 名	
6月7日(日)	菅原内科胃腸科医院 東長岡二丁目1番1号 (☎655-4180)	みみ・はな・のど芳賀タウンクリニック 芳賀タウン南六丁目1番45号 (☎676-8233)
6月14日(日)	天 童 市 民 病 院 駅西五丁目2番1号 (☎654-2511)	
6月21日(日)	いがらしクリニック 東長岡二丁目8番8号 (☎658-1123)	三條外科胃腸科医院 五日町一丁目3番7号 (☎654-2836)
6月28日(日)	大竹内科呼吸器科医院 老野森一丁目5番1号 (☎651-3911)	吉 岡 病 院 東本町三丁目5番21号 (☎654-1188)

◎救急告示病院は天童市民病院 (☎654-2511)、天童温泉篠田病院 (☎653-5711)、吉岡病院 (☎654-1188) です。当番医師の診療科目は、市ホームページをご覧になるか市消防本部 (☎654-1191) にお問い合わせください。

◎山形市休日夜間診療所 (山形市香澄町二丁目9番39号 ☎635-9955)

◆夜間診療 (毎日) 内科=午後7:00～11:00、小児科=午後7:30～10:30

◆休日診療 (日曜日・祝日) 内科・小児科・外科=午前9:00～11:45、午後1:30～5:00

日本脳炎特例予防接種は お済みですか

下記の特例対象者は、対象年齢の期間中に無料で接種を受けることができます。

▶対象 平成18年4月2日～平成19年4月1日生まれで、20歳未満の方

▶ところ 市内の指定医療機関

▶持物 母子手帳、予診票、マイナ保険証か資格確認書

※転入や紛失などで予診票がない方、市外での接種を希望する方はお問い合わせください。

▶問合せ 市健康課 (☎652-0884)

6月の休日当番薬局 営業時間は各薬局へお問い合わせください

月 日	薬 局 名	
6月7日(日)	みどり薬局 東長岡二丁目1番39号 (☎666-5188)	にじまる薬局 芳賀タウン南六丁目1番47号 (☎615-8600)
6月14日(日)	てんどう市民薬局 駅西五丁目1番47号 (☎652-3016)	
6月21日(日)	スマイル薬局長岡店 東長岡二丁目8番9号 (☎658-1193)	イオン薬局天童店 芳賀タウン北四丁目1番1号 (☎652-0350)
6月28日(日)	おいのもり調剤薬局 老野森一丁目5番29号 (☎656-8535)	ユニスマイル薬局まいづる店 鎌田本町三丁目6番23号 (☎653-0081)

6月4日～10日は 歯と口の健康週間です

歯は一度失うと元通りにはならないため、虫歯や歯周病の予防が大切です。

また、歯と口の健康は、心臓病や糖尿病などの全身の病気にも影響を及ぼします。正しい歯磨きの習慣や定期的な歯科検診を受けることで大切な歯を守りましょう。

▶問合せ 市健康課 (☎652-0884)



歯を失う原因の第1位は、歯周病です。歯周病は、歯垢の中の細菌が原因で歯肉に炎症が起き、歯を支えている骨が溶けて最終的に歯が抜けてしまう感染症です。40歳以上の8割が罹患しているといわれています。歯周病は、歯に付着した汚れが主な原因です。そのため正しい歯磨きが最も重要となります。しかし、歯がどれだけきれいに磨けているかの検査を行うと、ほとんどの方が50%以上の磨き残しがあります。また、職場や学校などで行われる集団的な歯磨き指導では十分な効果は得られません。なぜなら、自分でどれだけきれいに磨けているかわからないままだからです。歯周病・虫歯予防には、最低でも磨き残しが20%以下であることが必要です。そのためには衛生士によるマンツーマンの歯磨き指導を受けることが大切です。40歳以上で10年以上歯科医院を訪れていない方は、ぜひ検診と歯磨き指導を受けて、磨けていないことが分かれば定期的な指導を受けるようにしてください。抜けた歯は戻らないし、自分の歯に勝るものはないのですから。



林歯科医院
林 就昌 先生

ひとくち健康講座

321



子ども通信



Child



天童市子育てアプリ「コマモル」から相談や教室の予約が可能です。アプリのダウンロードは下記からどうぞ。



▲iOS版



▲Android版

▶ 子どもの予防接種 問合せ = 市健康課 (☎652-0884)

内容	対象児
ロタ	満2カ月児以上
小児用肺炎球菌	
5種混合	
B型肝炎	満2カ月児以上1歳に至るまで
B C G	満5カ月児以上1歳に至るまで
麻しん・風しん(1期)	満1歳児以上2歳に至るまで
水痘	満1歳児以上3歳に至るまで
日本脳炎	満3歳児以上

※お子さんの体調の良いときに、主治医とよく相談して受けましょう。

※市外(県内)の医療機関で接種を希望する場合は、事前にお問い合わせください。

▶ 乳幼児健康診査・相談 会場 = 市健康センター、問合せ = 市こども家庭センター (☎652-0882)

健康診査・相談	日程	対象児	内容	持物
4カ月児健康診査	6月16日(火)	令和8年2月1日~20日生	身体計測、診察など	母子手帳、健診票、アンケート、バスタオル
9カ月児健康相談	6月29日(月)	令和7年8月30日~9月18日生	身体計測、健康相談、絵本のプレゼントなど	母子手帳、9カ月児健康相談票、バスタオル
1歳6カ月児健康診査	6月26日(金)	令和6年11月13日~30日生	身体計測、歯科検診、診察、フッ化物塗布など	母子手帳、健診票、アンケート、バスタオル
3歳児健康診査	6月10日(水)	令和4年10月10日~28日生	身体計測、歯科検診、診察、検尿など	母子手帳、健診票、アンケート、検査尿、バスタオル
	6月17日(水)	令和4年10月29日~11月11日		
	7月1日(水)	令和4年11月12日~30日		
5歳児健康診査	6月19日(金)	令和3年4月28日~5月10日生	身体計測、診察など	母子手帳、健診票、バスタオル
	6月24日(水)	令和3年5月11日~27日生		

※受付時間は郵送などで個別にお知らせします。

※1歳6カ月児健康診査の時に、2回分のフッ化物塗布補助券を交付しますのでご利用ください。

※3歳児健康診査の案内と一緒に、眼科検診の受診券を同封しています。健康診査前日までに受診してください。

▶ 子育てに関する相談 会場 = 市健康センター、問合せ = 市こども家庭センター (☎652-0882)

相談	日程	時間	内容	持物	申込期限
ぴよママのための助産師相談	6月9日(火)	午後(受付時間は申込時にお知らせ)	妊娠・出産・子育てについての相談	母子手帳	6月8日(月)
両親教室	7月4日(土)	午前9:30~11:00	赤ちゃんの育て方、パパの役割、お風呂の入れ方など	母子・父子手帳、副読本	7月3日(金)
乳幼児健康相談 こどもの栄養相談	6月9日(火)	午前(受付時間は申込時にお知らせ)	子どもの発育や健康、食事についての相談	母子手帳、バスタオル	6月8日(月)
すくすく育児教室 (離乳食と育児)	6月12日(金)	午後1:30~2:30	離乳食の始め方、家の中の事故防止など	母子手帳、筆記用具	6月11日(木)

※天童市子育てアプリ「コマモル」から予約できます。



天童市子育て未来館 げんキッズ

☎651-8240 開館時間 午前9:00～午後7:00

<https://shisetsu-tds.jp/yamagata-tendou-genkids/>

当日先着順で入館できます。
利用時間は90分程度とし、入れ替え制になります。

6月の休館日 17日(水)

イベント	対象	日程	時間	内容
すくすくイベント	どなたでも(小さいお子さんも可)	6月3日(水)	午前10:00～	小さなお子さんでも簡単にできる制作イベントです。▶定員…20組
おりがみたいむ	小学生以下の親子	6月3日(水)	午後3:00～	▶定員…6組
骨盤ケア	子育て中の方	6月4日(木)・18日(木)	午前10:00～	産後のゆがんだ体を整えます。▶定員…7人(要予約)▶持物…飲み物、タオル
タッチケア	ハイハイする前のお子さんとその母親	6月11日(木)・25日(木)	午前10:00～	音楽に合わせた赤ちゃんヨガや、読み聞かせをします。▶定員…各8組(要予約)▶持物…バスタオル
ステップアップタッチケア	タッチケアに参加したことのあるお子さんとその母親		午前11:00～	
ママたちのおしゃべりあわー	妊婦の方、子育て中の方	6月12日(金)	午前10:00～	保育士やママたちとお話して気分転換しませんか。
プレママクラブ	妊婦の方とその家族	6月16日(火)	午前10:00～	マタニティーライフを楽しめるように胎教、呼吸法、赤ちゃんとの遊び方を音楽を通して学びます。▶定員…10人(要予約)
1歳はじめてのおたんじょうび会	令和7年6月生まれのお子さん	6月24日(水)	午前10:30～	お誕生月をみんなで祝いします(要予約)。▶申込期限…6月23日(火)
リズム体操	歩けるくらい～小学6年生までのお子さんとその家族	6月27日(土)	午前10:00～	音楽に合わせてリズムカルに全身を鍛えます。▶定員…10組(要予約)▶持物…飲み物、タオル
パパのタッチケア	ハイハイする前のお子さんとその父親	6月28日(日)	午前10:00～	赤ちゃんパパだけのタッチケアです。▶定員…5組(要予約)▶持物…バスタオル

天童市 わらべ館

☎658-8120 開館時間 午前9:00～午後6:00

<https://warabekan.tendo-kosodate.jp>

当日先着順で入館できます。
混雑時は利用制限をお願いすることがあります。

6月の休館日 15日(月)

イベント	対象	日程	時間	内容
親子ふれあい遊び	0～5歳児	6月5日(金)	午前10:30～	体操や絵本の読み聞かせ、パネルシアターなどを行います。
子育てサロン	0～5歳児	6月9日(火)	午前10:30～	前半は乳幼児の虫歯予防・歯磨きについての講話、後半は子育て相談に応じます。▶定員…20組(要予約)
折り紙教室	0～5歳児	6月17日(水)	午前10:30～	キャラクターや季節のものを折り紙で作ります。
赤ちゃん交流会(うさちゃん組)(わんちゃん組)	3～12カ月児	6月19日(金)	午後2:00～	赤ちゃんと母親の爪・ハンドケア▶定員…5組(要予約)▶持物…バスタオル
すこやか栄養相談	0～5歳児	6月25日(木)	午前9:30～	離乳食・幼児食・おやつなどについての相談に応じます。
プレママ講座	妊婦の方とその家族	6月26日(金)	午前10:30～	ママと赤ちゃんのための栄養とおっぱいの講話です。▶定員…5組(要予約)▶持物…母子手帳
アフターピクス	産後1年未満の母親とそのお子さん	6月29日(月)	午前10:30～	骨盤ケアを中心に、親子で体を動かして楽しめます。▶定員…10組(要予約)
6月生まれのお誕生会	1～6歳児	6月30日(火)	午前10:30～	どなたでも参加できます(誕生児は要予約)。



天童ラ・フランスマラソン2026 参加ランナー募集

☎ 天童ラ・フランスマラソン大会実行委員会事務局（市文化スポーツ課内 ☎654-1111内線267）

ラ・フランス食べ放題や山形名物の芋煮などでランナーの皆さんをおもてなしします。

参加賞として、天童産ラ・フランスと大会オリジナルTシャツをプレゼント。秋の天童路を楽しく走ってみませんか。



▶とき 11月1日(日)午前8:00開会（雨天決行）

▶ところ 県総合運動公園

▶種目・募集人数

- ・ハーフマラソン＝一般3000人
- ・ファンラン（5キロ）＝高校生・一般1000人
- ・スマイルラン（3キロ）＝小学3年生～中学生400人、ファミリー（小学生と保護者2～3人一組）600人

▶参加料

- ・ハーフマラソン＝6000円
- ・ファンラン＝高校生2500円、一般4500円
- ・スマイルラン＝小・中学生2000円、ファミリー（2人一組）4000円・（3人一組）6000円

▶申込み 9月1日(火)まで、RUNNET(<https://runnet.jp>) から申し込み



※詳細は、大会ホームページをご確認ください。 ▲大会ホームページ

百年構想リーグ



ご声援ありがとうございました！

百年構想リーグでは、多くのご声援ありがとうございました。厳しい結果となりましたが、この悔しさを胸に、8月から開幕する2026-27シーズンに向かいます。

来シーズンは、さらなる皆さんの声援を受け、チームが目標とするJ1昇格に向かって、突き進んでいきます。

■2026-27シーズンシートも絶賛販売中！

2026-27のシーズンシートを販売しています。特別な自分の席で、共に熱く、来シーズンも山形一丸で戦い抜きましょう。



2025-26シーズンは



B2東地区6位で終了

5月20日、Bリーグ2025-26シーズン終了の報告とお礼のため、石川裕一ヘッドコーチや中田嵩基選手らが新関茂市長を表敬訪問しました。選手らは、「今シーズンはけが人が多く、全選手がそろった状態で試合に臨むことはできなかった。しかし、中でも市民の皆さんのご支援・ご声援のおかげで最後まで諦めず、懸命に戦うことができた」と振り返りました。

これに対し新関市長は、「プロバスケットボールチームが地元であり、活躍を間近で見られることは市として非常にありがたい。今後のさらなる活躍を期待するとともに、プレーを通して若者に夢と希望を与えてほしい」と激励しました。



市西沼田遺跡公園 ☎654-7360

開園時間 午前9:30～午後6:00(入園は午後5:30まで)
<https://nishinumata.or.jp>

■カラムシの芋(お)引き体験

- とき 7月5日(日)午前10:00～、午前10:30～、午前11:00～、午前11:30～
- 定員 各回2組(先着順)
- 参加料 200円

■笹巻き作り・なた巻き作り

- とき 7月11日(土)(笹巻き)、12日(日)(なた巻き)
午前10:00～正午、午後1:30～3:30
- 定員 各回10人(先着順)
- 参加料 1000円(10個分)
- 申込開始日 6月2日(火)

6月の休園日 1日(月)、8日(月)、15日(月)、22日(月)、29日(月)、30日(火)

市民プラザ ☎654-6200

多目的ホール・市民ギャラリー・イベントホール
<https://tendo-plaza.com>

生涯学習講座

■こうじ「糶」のハテナ?～塩糶のあれこれ～

- とき 6月17日(水)午前10:00～正午
- 受講料 2000円(教材費2000円)

■おうちパン講座～ピタパン～

- とき 6月25日(木)午前10:30～午後0:30
- 受講料 1870円(教材費2250円)

6月の休館日 15日(月)

市民文化会館 ☎654-1511

開館時間 午前9:00～午後10:00(受け付けは午後9:00まで)
<https://tendo-bunka.com>

■ぶんか会館サポーターズ(愛称:ぶんサポ)を募集

無理なく参加でき、初めての方でも安心です。人と関わるのが好きな方、新しいつながりを作りたい方、一緒に参加してみませんか。

- 対象 市内在住で、18歳以上の方
- 内容 受け付け補助、案内、会場準備など
- 申込方法 右記二次元コードか電話

■懐かしのレコードコンサート

- とき 6月20日(土)午後2:00～(開場は午後1:30)
- ところ 大集会室

6月の休館日 8日(月)

市美術館 ☎654-6300

開館時間 午前9:30～午後6:00(入館は午後5:30まで)
<https://tendocity-museum.jp>

6月の展示内容

6日(土)～8月23日(日) 描く人、安彦良和展
 アニメ・漫画界のレジェンド、安彦良和さんの魅力に迫る展覧会です。カラーイラストやアニメ制作の資料、漫画原稿など約800点を展示します。

■記念対談・特別上映会「なぜ描き続けるのか、『機動戦士ガンダムTHE ORIGIN』と『ルックバック』」

- とき 7月20日(月祝)
午後1:00～ 劇場アニメ『ルックバック』上映
午後2:00～ 記念対談(安彦良和さん、押山清高さん(アニメーション監督))
午後3:00～ 『機動戦士ガンダムTHE ORIGIN II 哀しみのアルテイシア』上映

- ところ 市民文化会館
- 定員 1100人(事前申し込み・抽選制)
- 料金 無料(安彦良和展チケット半券か前売り券、市美術館の年間観覧券のいずれかが必要)

- 申込期限 7月1日(水)
- ※詳細はホームページからご確認ください。

■学芸員によるギャラリートーク

- とき 6月7日(日)午後2:00～

6月の休館日 1日(月)～5日(金)、8日(月)、15日(月)、22日(月)、29日(月)

市立図書館(仮設) ☎654-2440

開館時間 午前9:00～午後7:00
 開設場所 パルテ1階
<https://tendocity-library.jp> (蔵書検索ができます)

6月の催し物・サークル活動

24日(水)午前11:00～ くれよんさんのおはなしの会

- ところ 市民プラザイベントホール3

6月の休館日 15日(月)、22日(月)

天童織田の里歴史館 ☎653-0631

開館時間 午前9:00～午後5:00(入館は午後4:30まで)
<https://tendo-gunyakusyo.jp>

6月の展示内容

～14日(日) 天童の武者人形と^{たこ}風絵

6月の休館日 1日(月)、8日(月)、15日(月)、22日(月)、29日(月)

絵本の魅力を 広めたい

おはなしの会 くれよん

市立図書館を中心に絵本の読み聞かせを行うボランティアサークル。現在、会員は6人で、代表は森谷みゆきさん。



おはなしの会くれよんは、平成7年6月に発足して以来、30年以上にわたって絵本の読み聞かせボランティアを行っています。活動は毎週水曜日、市立図書館で月1回の読み聞かせを行うほか、保育園や小学校などからの依頼を受けて活動しています。

子どもたちの年代や人数に応じて、数え切れない絵本や紙芝居の中から選定しますが、毎回新鮮な気持ちで楽しんでもらえるようにと、同じ訪問先に行く際は、前回と違う絵本を選ぶという気配りも欠かしません。

読み聞かせでは、愛らしい手作りの紙人形やぬいぐるみたちが、楽しい音楽と語りに乗って生き生きと動き回ります。「音楽があるのが自分たちの持ち味で、なくてはならないもの」。歌う時だけでなく、物語に合わせたBGMを加えることで、臨場感や高揚感を高め、物語の面白さをより引き立たせています。

タブレット端末などの普及で読書離れが進む中、絵本の楽しさや魅力を知ってほしいと、小学校での本の紹介や、9カ月健診時に行う読み聞かせの実演指導などにも力を入れています。

活動の源は「子どもたちの笑顔と口をそろえる皆さん。子どもたちの反応を肌で感じながら、今度はどういふ表現をしようかと仲間たちと工夫を重ねながら、絵本の魅力を発信し続けています。」

笑顔写真館



住所、氏名、電話番号、お子さんの名前（ふりがな）・性別・生年月日を記入し、写真を郵送かメールでお送りください。
対 象：市内在住の就学前のお子さん 郵 送：〒994-8510 天童市老野森一丁目1番1号市長公室広報係 宛
メール：kouhou@city.tendo.yamagata.jp 問合せ：市市長公室（☎654-1111内線325）

人口 59,434人 (59,865人) 男 29,076人 女 30,358人 世帯数 23,429世帯 (23,304世帯)
4月末日現在 () 内は昨年同期 ※住民基本台帳に基づく数値です。

