

このまちが、もっと好きになる。

市報てんどう

2026 (令和8年)

No.1722

市報

tendo

5/1



しだれ桜の夕べ (4月11日・倉津川周辺)

[写真特集] 春來たる、いざ参らん — 第71回天童桜まつり人間将棋

[特集] 多賀城市との交流協定20周年

[特集] 学びの循環が生まれる空間へ



春来たる、 いざ参らん

4月11日・12日、舞鶴山山頂広場特設会場で、第71回天童桜まつり人間将棋が開催されました。

11日には内山あや女流二段と砂原奏女流2級、12日には高見泰地七段と斎藤明日斗六段による対局が行われ、独特な武者言葉に苦戦しながらも、ユーモアあふれる掛け合いを披露。また、大盤解説では遠山雄亮六段と佐々木海法女流初段が、絶えず会場を盛り上げました。

2日間で約10万人が来場し、多彩なイベントや景色を楽しみました。



人工知能との対局に奮闘





生放送の視聴者にごあいさつ



いざ尋常に、
どうぶつしょうぎ



天童五十面指し



多賀城市との交流協定20周年



▲深谷晃祐多賀城市長(左)と新関茂市長



▲人間将棋会場で物産展と駒武者の出演で盛り上げてくれた多賀城市の皆さん



平成17年は、頼直が舞鶴山に居城を移し、天童氏を名乗ってから630年に当たる年で、天童古城記念碑の建立事業などの記念事業を多数実施しました。

友好都市の協定を締結

南北朝時代の天授元年(一三七五)、里見頼直は成生庄から舞鶴山に居城を移して天童氏を名乗り、天童一円を支配していました。天正十二年(一五八四)、十代頼久(頼澄)のとき、最上義光との合戦に敗北。頼久は、落城とともに、家臣たちと母方の実家である国分氏を頼り、陸奥国宮城郡に移り住みました。その後、天童氏は、伊達政宗に仕え、準一家として厚遇され、多賀城市域最大の家臣となりました。現在もその子孫が多賀城市で暮らしています。

市と多賀城市との歴史的関わり

市は、平成18年4月22日、歴史的な関わりが深い宮城県多賀城市と文化振興等相互交流協定(以下「協定」)を締結し、今年で20周年を迎えました。今回は、市と多賀城市の交流のあゆみを紹介します。



▲多賀城市観光協会キャラクタール たがもん

これを契機として、市と多賀城市との歴史的な関わりを知っていただくとともに、相互交流を通して歴史や文化を生かしたまちづくりを進めるため、翌18年、友好都市の協定を締結しました。その後、天童氏ゆかりの多賀城市の歴史や文化に触れる「市民史跡めぐり」の開催のほか、芸術・スポーツ分野でも市民の交流が続いています。

息の長い交流に

市では、協定締結20周年を記念し、芸術文化事業やスポーツイベントなど、さまざまな交流イベントを開催します。市報などでお知らせしますので、どうぞご参加ください。

今後、両市の歴史や文化に触れる機会の提供など、相互理解が深まるよう交流を図っていきます。

▼問合せ 市文化スポーツ課

(☎654局11111内線263)

令和8年度天童市・多賀城市文化振興等相互交流協定締結20周年記念事業

事業名	実施時期（予定）	事業内容（予定）
天童桜まつり人間将棋 多賀城市物産展	4月11日・12日	人間将棋会場に多賀城市の物販ブースを出展しPR
多賀城市友好都市20周年 献立	4月22日	多賀城市学校給食センターで提供されている郷土料理を再現し、天童市内の児童生徒の学校給食として提供
多賀城跡あやめまつり 天童市物産展	6月13日・14日	多賀城跡あやめまつりに天童市の物販ブースを出展しPR （（一社）天童市観光物産協会が参加）
多賀城史跡等めぐり	10月頃	天童氏ゆかりの多賀城市の歴史や文化財などに触れる「市民史跡めぐり」のバスを1台から2台に拡充して開催
スポーツ相互交流事業	10～11月	多賀城市のスポーツ大会に天童市スポーツ協会の団体が参加
文化団体交流事業	10～11月	・多賀城市の文化祭に天童市芸術文化協会の団体が参加 ・天童市民芸術祭に多賀城市芸術文化協会の団体が参加予定
天童ラ・フランスマラソン 2026	11月1日	・大会参加申し込みが多賀城市民参加枠を30人分設定 ・多賀城市でバスを借り上げ、日帰りツアーを実施予定
多賀城市長杯交流将棋 大会と人間将棋の連携	令和9年3月中旬、 4月中旬	大会の成績優秀者へ副賞として、人間将棋の駒武者になる権利2人分を授与

多賀城市はこんなまち

多賀城市は、人口約6万1000人で、宮城県のほぼ中央、仙台市の北東に位置する市です。奈良・平安時代には、東北統治の拠点として多賀城が置かれた場所であることから、古代史の重要地として知られています。現在は仙台都市圏の一角として、交通の利便性と落ち着いた住環境が共存するまちで、仙台塩釜港を擁する港湾都市としての一面も持っています。

▶ **問合せ** 多賀城市文化観光課・文化財課
(☎022-368-1141)

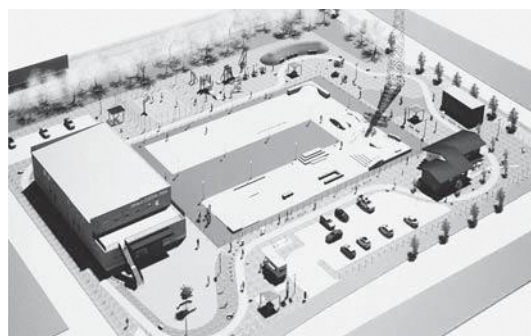

多賀城セントラルパーク

3月にオープンした屋内外併設の日本最大級スケートボードパークを中心に、3×3バスケットボールコートや遊具、カフェを備えた都市型スポーツ公園です。



多賀城碑

奈良時代の神亀元年（724年）に多賀城が置かれたことを物語る日本に現存する最古級の石碑の一つで、令和6年に国宝に指定されました。



多賀城南門

多賀城創建1300年を記念して令和7年4月に復元された多賀城南門は、古代多賀城の正門に当たります。都城の威厳と権威を示す表玄関としての役割を担っていました。



宮城オルレ多賀城コース

特別史跡多賀城跡を中心に、歴史と自然を同時に楽しめるトレッキングコースで、政庁跡や多賀城碑などの史跡を巡りながら、里山や市街地の緑豊かな風景を歩くことができます。

学びの循環が

生まれる空間へ



現在、「人とまちと時をつなぐわたしの図書館」というコンセプトを掲げ、市立図書館のリノベーション工事を進めています。その一環として、図書館と美術館、周辺の保育施設を核として、その周囲を公園化し、一体的に再編する計画です。今回は、その概要をお知らせします。

図書館周辺を 一体的に整備

市では、図書館をただ本を読む場所ではなく、一人一人の居場所として、まちや時間とつながる存在にしたいと考えています。その考えを、周辺施設へと広げ、このエリア全体を一体的に再編することで、教育、文化、子育ての機能を横断的に連携することのできる学びの公園「ラーニング・パーク」の実現を目指します。

その骨格となるのが、歩くこと自体が学びにつながる学びの動線「ラーニング・ループ」です。これは、単一の施設で完結する学びではなく、歩くこと、滞在すること、偶然の出会いなどから、人や知識、文化、世代が連続的につながり巡る様子をイメージしています。

各施設が公園の中にあり、それらをラーニング・ループでつなぐことで、この場所全体をリノベ-

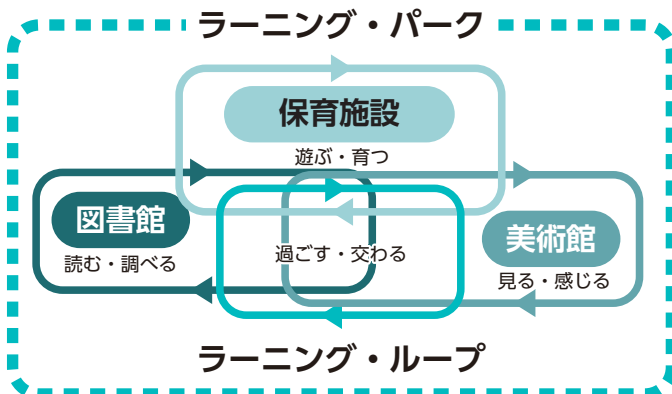

ションし、学びを目的化することなく、日常の中で自然に学びが生まれる場所、ラーニング・パークとして再編していきます。

既存施設を生かして

新しい施設を増やすのではなく、すでにある公共施設や子育て施設をつなぎ直し、子どもから大人、高齢者まで、誰もが日常的に関われる学びと居場所の拠点をつくっていきます。

▼問合せ 市教育委員会生涯学習課 (☎654局1111内線833)

～四つのラーニング・ループ～

育てる一歩



保育施設に近接する 心・体・地域との絆を育む場

地域のイベントや、日々の関わりの中で、子ども同士や世代を超えたつながりが育まれていく空間です。遊びや体を動かすことを通して、心と体を育てるとともに、地域の大人が自然に見守り、関わるすることができます。

感じる一歩



美術館周辺に配置する 五感を高め、表現や交流が生まれる場

展示やイベント、マルシェなどさまざまな活用も可能になることから、見る・聴く・触れるといった体験を通して、日常の中に新たな発見や感動が生まれます。

考える一歩



図書館周辺に配置する 思考を促し、集中できる学びの場

屋外でありながら静かな環境の中で、本を読んだり、調べものをしたり、仕事をしたりすることができます。木漏れ日の中を歩きながら考えたり、ベンチに座って作業したりするなど、図書館での学びの活動を外の空間へと広げていきます。

深める一歩



三つの「る一歩」の中央に配置する 知識とそれぞれの活動をつなぎ深める場

絵本の読み聞かせ会をしたり、屋外で本を読んだり、感じたことを語り合ったりする中で、世代や目的の異なる人々の偶然の出会いや会話が生まれ、お互いの関係性や学びが少しずつ深まっていく場となります。

事業スケジュール

時期	図書館本体工事関連	仮設図書館（パルテ）	周辺整備
令和7年度	工事開始（11月）	開館（11月）	基本計画策定
令和8年度	工事完了・開館準備（1月）	閉館（12月）	実施設計・整備工事（1期）
	リニューアルオープン（3月）	蔵書移動（～2月）	
令和9年度			整備工事（2期）

まちの話題

天童で行われた主なイベントや
市政の動きを紹介！



3/29(日) 新たな地域防災の拠点に



この度、市立干布公民館の西側に、市消防団第九分団ポンプ車庫が完成し、開所式が行われました。市内初の試みとして、第九分団内の三つの部を統合して新設したもので、ここを地域防災の拠点として、それぞれの団員が共同で車両・資器材などを運用していきます。災害発生時に複数の部で共同運用することで、人員の迅速な確保や負担軽減につながることが期待されます。



4/3(金) きれいな川で来童者をお出迎え

天童商工会議所建設業部会・観光部会の会員などによる、倉津川の清掃ボランティアが行われました。これは、天童を訪れる方にきれいな景色を楽しんでもらおうと、しだれ桜の開花期を前に毎年行われるものです。当事業は今年で23回目を迎え、240人を超える参加者らは役割を分担しながら、国道13号からJR奥羽本線までの範囲で植え込みの草取りや護岸の清掃を行いました。



4/5(日) 今年も白熱子ども将棋大会

市民プラザで、第56回天童桜まつり子ども将棋大会が開催されました。市内外から多くの小・中学生が参加し、それぞれ歩・金将・王将の部と中学生の部に分かれ対局を行いました。参加者一人一人が盤上に集中し、静かながらも白熱した対局を繰り広げていました。会場には保護者の姿も多く見られ、子どもたちの真剣な姿を温かく見守っていました。



4/6(月) 事故のない 明るい社会に

わくわくランドで、春の交通安全運動出発式が開催されました。式には約190人が出席し、社会全体で安全意識を持つよう啓発が行われました。市内の各団体からの決意表明や高齢者交通事故防止宣言が行われた後、小百合保育園もしかクラブの園児がストップのやくそくを披露。式終了後には国道13号沿いでのおぼり旗やプラカードを掲げ、ドライバーに安全運転を呼びかけました。



4/9(木) 写真で人々に 明日への希望を

本市出身で仙台市在住の写真家、大沼英樹さんの写真展「桜、それぞれの記憶」が市美術館で始まりました。展示作品は全部で206点、6ブロックに分かれて展示されています。大沼さんは「生まれ育った天童市で写真展を開催できたことはとてもうれしく、自らの写真で太陽のように誰かを照らし、励ましたい」と述べていました。なお、写真展は5月17日(日)まで開催しています。



4/10(金) 鈴を鳴らして クマを遠ざけよう

山口小で新小学1年生にクマよけ鈴が配布されました。配布の際に佐藤徹哉校長が注意喚起を行い、子どもたちは集中して話を聞いていました。早速ランドセルに付けた鈴を鳴らすと、教室中に大きな音が一齐に鳴り響きました。子どもたちは「クマよけ鈴をもらえてうれしい」、「帰るときは鈴を鳴らしながら気を付けて帰りたい」などと話していました。



4/19(日) 大きな声で 火の用心!

わくわくランド公園内と周辺市道で、春季消防演習が実施されました。これは、消防に対する市民の負託に応え、防火・防災意識を高めるために行われるもので、会場では約600人の消防団員と消防車両38台による分列行進や放水訓練が行われました。また、天童市幼年消防クラブによる分列行進も行われ、防火の誓いなどを宣言しながら、大きな声で力強く行進する姿が見られました。



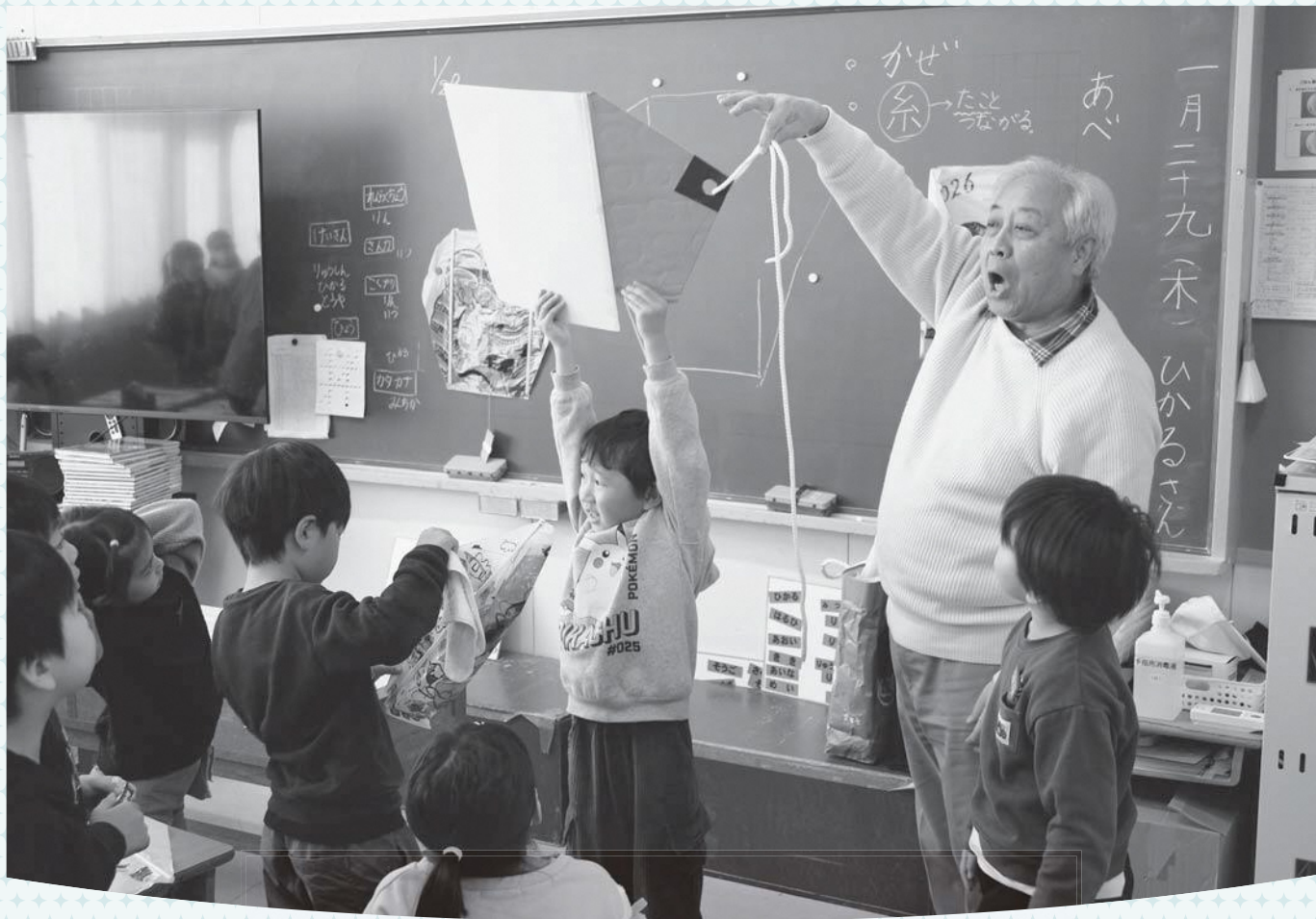

▲たこ作りの様子

未来に向かって

成生地区にはたくさんの教室があります 市立成生小学校

1年生の1月の生活科で行われた授業の様子です。毎年、大町地区在住の阿部太彦さんを講師としてお招きし、たこ作りをしています。子どもたちは真剣なまなざしで、地域の先生の説明に耳を傾けていました。説明の後は、いよいよたこ作りの開始です。一人一人が、自分だけのたこにしようという好きな絵を描いたり、文字を書いたりしました。完成後は、もちろんグラウンドへ！銀世界に、たくさんのたこが舞い上がりました。サケの稚魚放流や遡上観察、カクレトミヨの生態観察、地区内にある店舗や施設へのインタビュなど、成生小学校は学校だけでなく、地域にもたくさんの教室があり、先生がいます。子どもたちは、地区の皆さんから、多くのことを学び、未来に向かって歩んでいます。



▲サケの稚魚放流 4年後にまた会おうね

おらぼうの
地域づくり

▽市立田麦野公民館

やまがた名水100選に
棚田用の湧き水が選定

田麦野地区にはやまがたの棚田20選に選定された棚田が広がっています。当地区で作ったお米は格段においしいと評価されており、人気を得ています。

食味を上げる一つの要因は水にあり、当地区の棚田には湧き水を利用しています。そこで、私たちはこの湧き水をやまがた名水100選へ応募。見事令和7年11月に選定していただきました。この湧き水は「トズラの水」といいます。当地区は「棚田とトズラの水」で新たな地域おこしを計画していきますので、よろしく願っています。



▲トズラの水

天童市を元気にするために
活躍する隊員を紹介します。

THIS IS THE LOCAL VITALIZATION COOPERATORS

こちら地域おこし協力隊でした

天童へ移住して早くも1年がたちました！あつという間の1年間でした。

令和7年度の締めくくりとして、3月14日に市民文化会館で地域おこし協力隊・集落支援員の合同活動報告会を開催しました。定員を超える多くの方々にお越しいただき、これまでの活動内容についてお伝えすることができました。

この1年間は天童のことを知る時間になるとともに、自分なりにいろいろなことにチャレンジできた時間となりました。特にSNSでの魅力発信に力を入れ、天童のきれいな景色をカメラで撮ってお見せしたり、飲食店を紹介したり、若者・子育て世帯向けに芳賀タウンを深掘りした動画や、天童の温

泉を解説した動画を作成しました。2年目は、これまでの活動をベースに撮影の技術を高めながら、より多くの方に投稿を見てもらえるよう、レベルアップしていきます！今後ともよろしくお願います。



門脇 洋介 隊員
(移住・定住促進担当)



▲エックス



▲インスタグラム

vol. 33

今月の健康レシピ

水餃子と野菜スープ

～具たくさんで野菜がたっぷり取れるレシピです～



材料・4人分

・水餃子	12個	・ニラ	30g
・白菜	100g	・シメジ	40g
・モヤシ	100g	・鶏がらスープの素	小さじ4
・大根	50g	・水	3カップ
・ニンジン	30g	・コショウ	少々

作り方

- ①白菜は一口大に切り、大根とニンジンはいちょうの薄切りにする。ニラは3等分に切り、シメジは根元を切り落として小房に分けておく。
- ②鍋に分量の水と鶏がらスープの素、ニラ以外の野菜を加えて火にかける。
- ③野菜が煮えたら水餃子を入れて煮込む。
- ④最後にニラを入れ、コショウで調味する。

1人分の栄養価（推定値）

・エネルギー	147kcal	・炭水化物	17.9g
・たんぱく質	5.7g	・食塩相当量	2.2g
・脂質	7.0g		

市販野菜を活用するとさらに簡単に。
水餃子の代わりにシュウマイを入れても
おいしくできます



今月のレシピは食生活改善推進員荒谷支部の皆さんが考えました



小・中学校入学応援金 エール天（10）のご案内

子どもたちが伸び伸びと学校生活を送るための一助となるよう、入学応援金として10万円を支給します。

▶**対象** 基準日（令和8年5月1日）に、以下の全ての条件を満たす方

- ・令和8年度に小・中学校（特別支援学校などを含む）に入学した児童・生徒の保護者
- ・対象の児童・生徒、保護者の住所が市内にある方

※基準日以降、1年以上本市に居住される方に限ります。

▶**給付額** 対象の児童・生徒1人につき10万円

▶**申請方法** 申請書、受取口座の写しを市子育て支援課へ提出（郵送可）

※対象者には5月中旬に案内文書を送付します。

▶**支給予定日** 6月下旬以降順次

▶**申込み・問合せ** 6月5日（金）まで、市子育て支援課（☎654-1111内線727）

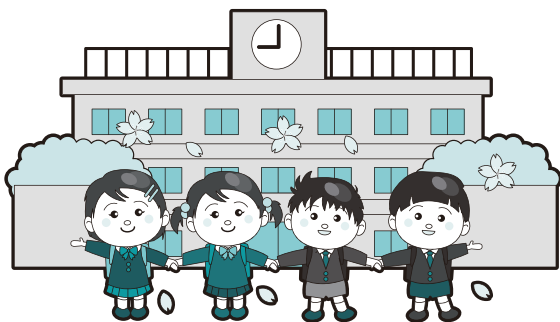

市長タウンミーティングを 開催します

☎ 市市長公室（☎654-1111内線303）

市民の皆さんと共にまちづくりを進めていくため、市長タウンミーティングを各地域で開催します。

とき	対象地域	ところ
5月26日（火）	天童中部	市立天童中部公民館
7月1日（水）	長岡	市立長岡公民館
7月8日（水）	高掬	市立高掬公民館
7月23日（水）	天童南部	市立天童南部公民館
7月27日（月）	寺津	市立寺津公民館
7月31日（金）	田麦野	市立高原の里交流施設さとやま
8月6日（水）	津山	市立津山公民館
8月20日（水）	蔵増	市立蔵増公民館
8月22日（土）	天童北部	市立天童北部公民館
9月17日（水）	成生	市立成生公民館
9月25日（金）	荒谷	市立荒谷公民館
10月2日（金）	干布	市立干布公民館
10月14日（水）	山口	市立山口公民館

▶**時間** ・月～金曜日＝午後7：00～

・土曜日＝午前10：30～

▶**主催** 市、各市立公民館

▶**市の出席者** 市長、教育長

▶**運営** 各市立公民館、各地域づくり委員会



5月は消費者月間 一人で悩まず、消費生活センターに相談を

☎ 市消費生活センター（☎654-1111内線745）

社会のデジタル化・グローバル化が急速に進展し、消費者を取り巻く環境が大きく変化しています。特に美容やもうけ話に敏感な若者を狙った勧誘や詐欺が多発しており、時には闇バイトなどで加害者側になることもあります。また、健康や老後資金を気にする高齢者への勧誘や詐欺の件数と被害額は、昨年の2倍になっています。

【増加している事例】

- ・警察をかたり、「逮捕状が出ている」「口座が詐欺に使われている」などの動揺を誘う詐欺電話
- ・「+」から始まる国際電話から自動音声流れ、海外詐欺集団につながる電話詐欺
- ・大手企業をかたり「光回線が安くなる」「電力料金が安くなる」などの電話勧誘
- ・スマホやテレビの通信販売で1回限りかと思ったら定期購入・返品不可で2回目が届き、高額請求された

- ・SNS上の友達に「簡単にもうかる」と副業の上級コースを勧められ、なんとか支払ったが全くもうからないため、紹介料欲しさに同じ手口で人を勧誘する
- ・「屋根を無料で点検します。保険で直せます」と言われたが、保険申請書に必要な見積もりが出た段階で解約すると高額な解約料、保険が出ても半額を手数料として請求された

■消費生活相談

市民の皆さんが安全・安心で豊かな生活を送ることができるよう、無料・秘密厳守で行っています。

■地域いきいき講座

特殊詐欺や消費者トラブルを未然に防止するための方法や被害回復の対応などについて、出前講座を行います。オレオレ詐欺や訪問・電話勧誘など、事例に合わせた回避法の紹介と実践的な練習など、参加型の講座です。



天童市地域商品券を配布しています

☎ 天童市地域商品券事業実行委員会 (市商工観光課内 ☎654-1111内線224)

エネルギー・食料品価格等の物価高騰対策として、市民の皆さんに天童市地域商品券を4月から順次配布しています。

■配布の方法

▶ **配布方法** 2月1日時点の世帯主宛てに世帯員全員分をゆうパックで配送(対面でのみ受け取り可)

▶ **再配達について** 4月の訪問時に不在だった世帯には、5月上旬～17日(日)の期間で再配達に伺います。すでに郵便局の窓口で受け取った世帯には訪問しません

▶再配達時に不在の場合

- ・不在連絡票が^{とうかん}投函されますので、記載に従って再配達などの手続きをしてください。不在連絡票の投函後7日以内に受け取れなかった場合は、市役所に返送されます
- ・商品券は、郵便局から市役所へ返送され次第、市商工観光課の窓口で受け取ることができます。その際、本人確認書類をお持ちください(同居家族以外の方が受け取る場合は、来庁する方の本人確認書類と委任状が必要です。委任状の様式は市ホームページから)

■商品券の概要

▶ **対象** 令和8年2月1日時点で本市に住民登録がある方

▶ **商品券の内容**

種類	使用可能額	
小型店専用券	5000円(500円×10枚)	1万円分 (1冊)
小型店・大型店共通券	5000円(500円×10枚)	

▶配布冊数

1人当たり1冊。65歳以上(昭和36年4月1日以前生まれ)の方は1人当たり2冊

▶ **使用期限** 10月31日(土)

※使用可能店舗は商品券に同封する冊子か、市ホームページをご覧ください。



■新たに転入・出生された方への配布

令和8年2月1日～4月30日に転入・出生された方にも、商品券を配布します。

▶ **配布方法** 世帯主宛てに転入者・出生者分をゆうパックで配送(対面でのみ受け取り可)

▶ **配布時期** 6月以降(予定)



防災ラジオ受信機を無償で貸し出します

☎ 市危機管理室 (☎654-1111内線453)

市では、防災ラジオを無償で貸し出しています。防災ラジオは、国や市から緊急情報が発信されると、自動的に電源が入り聞くことができます。聞き逃した場合でも、ライトが点滅し緊急放送があったことをお知らせします。

▶無償貸与の対象者

①市内在住で避難行動要支援者に該当する方

【避難行動要支援者】

次のいずれかに該当する方

- ・75歳以上の単身者か高齢者のみの世帯で、要支援1・2か要介護1・2の認定を受けている方
- ・要介護認定3以上を受けている方
- ・身体障害者手帳1・2級判定の方(内部障がいを除く)
- ・療育手帳A判定の方
- ・精神障害者保健福祉手帳1級判定の方
- ・自主防災会や民生委員・児童委員が、支援の必要があると認めた方
- ・避難行動に不安のある方 など

②0.5㍍以上の浸水想定区域内か土砂災害警戒区域内にお住まいの方

※浸水想定区域は市の洪水ハザードマップ、土砂災害警戒区域は市の土砂災害ハザードマップをご確認ください。どちらのハザードマップも市ホームページから確認できます。

▶ **無償貸与台数** 1世帯につき1台

▶ **試験放送** 毎月第1月曜日午前10:55～(約4分間)

※自動的に電源が入り、放送します。

▶ **申込方法** 市危機管理室窓口へ申請用紙を提出してください。申請用紙は市ホームページからもダウンロードできます

▶ **申込期限** 令和9年3月26日(金)(貸与台数がなくなり次第終了)





令和8年度 市税等の納期をお知らせします

納付月	納期限 (口座振替日)	固定 資産 税	軽 自 動 車 税	市 県 民 税	国 民 健 康 保 険 税	介 護 保 険 料	後 期 高 齢 者 医 療 保 険 料	そ の 他
4月	4月30日(木)							市民墓地管理料
5月	6月1日(月)	1期	全期					
6月	6月30日(火)			1期				下水道事業受益者負担金 1期
7月	7月31日(金)	2期				1期		
8月	8月31日(月)			2期		2期		
9月	9月30日(水)	3期				3期		
10月	11月2日(月)			3期		4期		下水道事業受益者負担金 2期
11月	11月30日(月)	4期				5期		
12月	1月4日(月)					6期		
1月	2月1日(月)			4期		7期		
2月	3月1日(月)					8期		下水道事業受益者負担金 3期
3月	3月31日(水)							

※市税等の納税（納入）通知書は最初の納付月に送付されます。

※市営住宅使用料、認可保育園保育料・市立保育園副食費の納期限（口座振替日）は、毎月末日です。

月末が土・日曜日、祝日の場合は、翌開庁日が納期限（口座振替日）になります。

※水道料金・下水道使用料の納期限は、天童南部・天童中部・天童北部（乱川以外）・田麦野・津山（山元以外）地域、東芳賀三丁目、柏木町三丁目の一部では奇数月末日、その他の地域では偶数月末日です。

※市税等の納付は口座振替をご利用ください。

※本市では、納め忘れを防止できる口座振替を推進しています。詳細は下記ホームページをご確認ください。

※納期限まで市税等を納めていただくのが原則ですが、難しい場合は市納税課にご相談ください。

▶問合せ 市納税課
(☎654-1111内線785)



種 別	担当課（内線）
市 税 ・ 保 険 料	市 納 税 課 (782)
認可保育園保育料 市立保育園副食費	市子育て支援課 (725)
市民墓地管理料	市生活環境課 (279)
市営住宅使用料	市都市計画課 (428)
水 道 料 金 下 水 道 使 用 料	市上下水道課 (443)



令和8年度軽自動車税の税率をお知らせします

☎ 市税務課 (☎654-1111内線772)

■原動機付自転車・二輪車など

▶種別・税率(年税率)

・原動機付自転車

- ①総排気量が50cc以下=2000円
※特定小型、新基準原付を含む。
- ②総排気量が50ccを超え90cc以下=2000円
- ③総排気量が90ccを超え125cc以下=2400円
- ④ミニカー=3700円

- ・二輪の軽自動車(125ccを超え250cc以下)・被けん引車=3600円
- ・二輪の小型自動車(250ccを超えるもの)=6000円
- ・小型特殊自動車 ①農耕作業用(トラクター、田植え機、コンバインなど)=2400円
②その他(フォークリフト、ショベルローダーなど)=5900円

■四輪以上の軽自動車

種別		平成27年4月以降に新規検査を受けた車両			平成27年3月31日までに新規検査を受けた車両	
		標準税率	グリーン化特例(軽課)※(令和8年度のみ)		右記以外の車両	重課税率(新規検査から13年を超えた車両)
			①おおむね75%軽減	②おおむね50%軽減		
乗用	自家用	1万800円	2700円	適用なし	7200円	1万2900円
	営業用	6900円	1800円	3500円	5500円	8200円
貨物	自家用	5000円	1300円	適用なし	4000円	6000円
	営業用	3800円	1000円	適用なし	3000円	4500円

※令和7年4月1日～令和8年3月31日に新規購入した軽四輪車などに適用。

■グリーン化特例(軽課)(令和8年度のみ)

令和7年度に新規取得した四輪車などは、令和8年度分に限り、軽自動車税が燃費性能などに応じて軽減税率が適用されます(令和7年度にグリーン化特例が適用された車両が、再度適用されるものではありません)。

- ①電気自動車・天然ガス軽自動車(平成30年排ガス規制適合か、平成21年排出ガス規制から窒素酸化物10%低減車)
- ②【乗用(営業用)】令和2年度燃費基準達成かつ令和12年度燃費基準90%達成車(ガソリンを内燃機関の燃料とする軽自動車で、平成17年排出ガス基準75%低減達成車か、平成30年排ガス基準50%低減車に限る)

※各燃費基準の達成状況は、車検証などの備考欄に記載されています。

■重課税率

賦課期日(4月1日)時点で、最初の新規検査から13年を超えた車両は重課税率が適用され、令和8年度に重課税率の対象となるのは、平成25年3月以前の車両です。最初の新規検査の時期は車検証などの「初度検査年月」に記載されています。



バイク・軽自動車の車検を予定している方へ

☎ 市納税課 (☎654-1111内線782)、
市税務課 (☎654-1111内線772)

これまで、軽自動車税を口座振替で納税された方には6月に継続検査用の納税証明書を送付していましたが、軽自動車検査協会で軽自動車税納付確認システムを導入したことにより、納税証明書の提示が原則不要となったため、令和7年度から送付を廃止しました。

地方税お支払いサイト、スマホ決済アプリで納税した場合、領収証書は発行されません。納税証明書が必要な方は、金融機関やコンビニなどで納税をお願いします。



軽自動車税の減免について

☎ 市税務課 (☎654-1111内線772)

お体などに障がいがある方が所有する軽自動車で、一定の要件を満たす場合、申請することで軽自動車税の減免が受けられます。減免は障がい者1人につき1台です(軽自動車と普通自動車の重複はできません)。

また、もっぱら障がい者の利用に供することを目的とした車両についても、申請により減免が受けられる場合がありますので、お問い合わせください。

▶申請期限 5月25日(月)

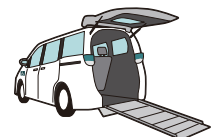



お知らせ



イベント・募集



相談



介護



スポーツ



将棋



将棋・サッカーコラボイベント 参加者を募集します

☎ 市商工観光課 (☎654-1111内線223)

5月24日(日)に行われるモンテディオ山形のホームゲーム(対湘南ベルマーレ)に合わせ、将棋とサッカーのコラボイベントを開催します。詳細は、市ホームページや市報てんどう5月15日号でお知らせします。

【5月23日(土)／市民プラザ】

■ディーオカップ子ども将棋大会

王将・金将・歩・中学生の部に分かれ、将棋大会を行います。

▶対象 中学生以下の方

▶時間 午前10:00～午後4:00

(受け付けは午前9:15～)

▶定員 60人(先着順)

▶参加料 1000円(昼食付き)

▶申込み 5月19日(火)正午まで、

市商工観光課

※対局後、プロ棋士による指導対局を受けられます。



【5月24日(日)／NDソフトスタジアム山形】

■プロ棋士指導対局

▶時間 午前11:00～正午

▶定員 15人(先着順)

※対局者の指定はできません。

▶申込み 5月21日(休)正午まで、市商工観光課

■トークショー プロ棋士へインタビュー!

プロ棋士へ聞きたいことを募集します。質問いただいた方の中から抽選で、プロ棋士直筆の色紙をプレゼントします。

▶質問の応募方法

- ・市商工観光課応募箱に投函、市ホームページの専用フォームから応募 = 5月22日(金)まで
- ・天童将棋交流室の応募箱に投函 = 5月23日(土)まで
- ・NDソフトスタジアム天童市ブース = 5月24日(日)午前11:00～正午



天童つつじの里まつり

☎ 市商工観光課 (☎654-1111内線223)

織田信長を祭る建勲神社境内に色鮮やかなつつじが咲き誇ります。期間中は、ライトアップや地元商店街でイベントが開催されます。

■つつじのライトアップ

▶とき 5月1日(金)～17日(日)午後6:00～9:00

▶ところ つつじ公園(舞鶴山)

■商品券が当たる抽選会

グリーンモール天童商店街でお買い物をした方や、つつじ公園の顔はめパネルで撮った写真を店頭で見せていただいた方へ応募券を進呈し、後日商店街で使える商品券が当たる抽選を行います。

▶とき 5月1日(金)～17日(日)

■おもてなしイベント ゴモ天祭

▶とき 5月17日(日)午前11:00～午後2:00

▶ところ たちばなや薬局前広場

▶内容 レモネードスタンド、ゴモ天そば販売、射的など



ラ・フランスマラソン広報ランナー募集 北海道・網走の大地を走ってみませんか

☎ 天童ラ・フランスマラソン大会実行委員会事務局
(市文化スポーツ課内☎654-1111内線267)

9月27日(日)、本市の相互交流協定都市の北海道網走市で、オホーツク網走マラソン2026が開催されます。11月1日(日)開催の天童ラ・フランスマラソンを広くPRするため、広報ランナーとして走っていただける方を募集します。

▶対象 市内在住か在勤の方

▶とき 9月26日(土)～28日(月)(2泊3日)

▶参加部門 フルマラソンの部

▶定員 6人程度

▶参加料 10万円前後

※交通費、宿泊代、大会参加料、保険料を含む。食事代(昼食・夕食)は別途個人負担。

※参加人数や昨今の物価高騰などにより、参加料が変動します。

※最大3万円の助成があります。

※大会が中止になった場合、交通費や宿泊代などのキャンセル料が発生します。

▶申込方法 5月22日(金)まで市文化スポーツ課窓口か、5月24日(日)まで右記申し込みフォームから申し込み





林野火災防ぎょ訓練を実施します

訓練中は訓練会場周辺の道路が一時的に通行止めとなりますので、皆様のご協力をお願いします。

▶とき 5月17日(日)

午前9:30~11:00

▶ところ 山口地内(留山川ダム周辺付近一帯)

▶問合せ 市消防本部

(☎654-1191)



留山川ダムからのお知らせ

5月20日(水)(予定)にダム管理演習を行います。水の放流は行いませませんが、午前9:00~午後4:00にサイレンを数回鳴らします。皆様のご理解とご協力をお願いします。

▶問合せ 県村山総合支庁山形統合ダム管理課(☎631-3526)



不動産を相続したら相続登記を忘れずに

相続登記は令和6年4月1日から義務化されており、正当な理由なく義務に違反した場合は、10万円以下の過料が科される場合があります。

詳細は、法務省ホームページをご確認ください。

▶問合せ 山形地方法務局登記部門(☎625-1619)



みさとふれ愛農園参加者募集

会員の皆さんと共同で、野菜の植え付け、収穫などを体験できます。

▶とき 5~11月の土曜日(月2~3回程度、全17回)

午前9:00~(夏期は午前8:00~)

▶ところ ふれ愛農園(寺津地内)

▶年会費 2000円(家族会員は1人につき500円追加)

■開園式

▶とき 5月9日(土)午前9:00~

▶申込み・問合せ (特非)みさと田園空間クリエーターズ

(☎665-5135)



心和む美しい道路づくり事業

毎日使う道路を安全で美しく快適に利用できるよう、道路清掃や花植えなどを定期的に行っている団体に対し、謝礼金の交付などを行います。

▶対象 自治会、町内会、任意団体(個人は対象外)として市長が認定した団体が市道内で行う、以下の管理作業

- ・植樹への花の植栽、維持管理
- ・植樹帯の維持管理
- ・道路の路肩の雑草・雑木などの刈り払い
- ・その他道路維持のための軽作業

▶支援内容 1団体当たり基本額1万5000円のほか作業内容・量に応じた加算、傷害・損害賠償保険の加入、花苗・資材などの提供
※事業実施前に書類の提出が必要です。

※件数に限りがありますので、応募多数の場合は先着順になります。

▶申込み・問合せ 市建設課

(☎654-1111内線413)



有毒植物による食中毒に注意

有毒植物を野菜や山菜と間違えて食べたことによる食中毒が春先に多く発生しています。次のことに注意して、誤食を防ぎましょう。

- ・確実に食べられると分かるものだけを採りましょう
- ・山野では、山菜と有毒植物が入り混じって生えていることが多いので、採取時は十分注意しましょう
- ・安易に人にあげないようにしましょう
- ・間違えやすい有毒植物と食用植物は、区別して植えましょう
- ・食後に吐き気やしびれなどの体調不良を感じたときは、食べ残したものを持ってすぐに医療機関を受診しましょう

※詳しくは右記ホームページをご確認ください。

▶問合せ 県食品安全衛生課

(☎630-2677)



マイナンバーカードの申請など

▶開庁時間延長 5月13日(水)

午後5:15~7:00

※来庁日の6開庁日前までに市ホームページか電話で予約が必要です。

▶休日窓口 5月24日(日)

午前9:00~正午

▶内容 マイナンバーカードの申請・交付・更新、暗証番号の初期化など

▶持物 運転免許証、通知カードなど

▶問合せ 市市民課

(☎654-1111内線716)



5月12日は民生委員・児童委員の日

市内では、127人の民生委員・児童委員が活動しています。市民の皆さんが地域で安心して暮らせるよう、地域福祉の推進役・相談役として、秘密を守りながら支援を行います。

- ・安全な地域社会づくりに貢献します
- ・児童・高齢者の虐待防止に努めます
- ・生活困窮者、要支援家庭などの福祉の向上を図ります
- ・災害時の要援護者支援に協力します
- ・福祉課題について、専門職や実践者などと協働して支援します

▶問合せ 天童市民生児童委員連絡協議会事務局(市社会福祉課内☎654-1111内線767)、お近くの民生委員・児童委員



ゆびあからのお知らせ

■得々入浴回数券を販売

14枚つづりのお得な入浴回数券を販売します。3000冊の数量限定販売ですので、お早めにお買い求めください(1人3冊まで)。

▶とき 5月16日(土)午前6:30~

▶価格 3500円

■休館日の変更

修繕に係る調査のため、臨時休館します。なお、休館日となっている5月11日(月)は開館日に変更します。

▶休館期間 5月25日(月)~29日(金)

▶問合せ 天童最上川温泉ゆびあ

(☎651-3333)



天童高原 こどもの日イベント

- ▶ **とき** 5月5日(火祝)
午前10:00～午後3:00
- ▶ **ところ** 天童高原キャンプ場
- ▶ **内容** ピザ作り体験(要予約)、
たき火体験、お菓子づくり
※天候によるイベント変更あり。
※詳細は右記ホームページからご確認ください。
- ▶ **問合せ** NPO天童高原
(☎657-3628)



夜間納税相談窓口

- ▶ **対象** 市税などの納付について、
開庁時間に相談ができない方
- ▶ **とき** 5月15日(金)
午後5:15～7:00
- ▶ **ところ** 市納税課窓口
- ▶ **問合せ** 市納税課
(☎654-1111内線785)



各種無料相談

- **今月の法律相談**
- ▶ **とき** 5月28日(木)午後1:30～
- ▶ **ところ** 市教育委員会第3会議室
- ▶ **相談内容** 民事、家事的な法律相談
(係争中の事案は除く)
- ▶ **相談員** 菅原正史弁護士
- ▶ **申込み** 5月21日(木)まで、資料など
を持参し、市市民相談室に申し込み
(毎週水曜日は除く)
- ▶ **問合せ** 市市民相談室
(☎654-1111内線741)

- **行政書士相談(予約不要)**
- ▶ **とき** 5月13日(水)・20日(水)・27日(水)
・午前9:00～正午
・午後1:00～4:00
- ▶ **ところ** 市市民相談室
- ▶ **相談内容** 相続関係、各種許認可申請、
その他の相談など
- ▶ **問合せ** 山形県行政書士会天童支部
(☎654-4479支部長武口)



山形広域都市計画公園の 変更に係る公聴会

- 市立図書館周辺の一体的整備に必要な都市公園の変更(綿掛公園の廃止)についての公聴会を行います。
- ▶ **とき** 5月14日(木)午後7:00～
 - ▶ **ところ** 市立天童中部公民館
 - ▶ **問合せ** 市都市計画課
(☎654-1111内線422)



福祉用具の展示・相談会

- 手すりや歩行器、入浴用品などの福祉用具を展示します。
- ▶ **とき** 5月19日(火)・20日(水)
午前10:00～午後4:00
 - ▶ **ところ** 市役所1階市民ロビー
 - ▶ **問合せ** 天童市東村山郡医師会在宅医療・介護連携室「エール」
(☎654-4528)



女性のキャリア リスタート応援

- 県内で働きたい女性の就職活動をサポートします。
- ▶ **対象** 山形で就職を希望するおおむね20～50歳未満の女性(学生は対象外)
 - ▶ **とき** 5月20日(水)・6月24日(水)
午後1:30～3:00
 - ▶ **ところ** 山形市民会館大会議室
 - ▶ **内容** 登録説明会
 - ▶ **申込み・問合せ** キャリアバンク(株)
(☎673-0515)



ハローワーク山形(マザーズ コーナー)出張相談

- ▶ **対象** 子ども連れでゆっくり仕事を
探したい方、出産や育児で退職し
現在就職希望の方など
- ▶ **とき** 5月25日(月)
午後1:00～3:00
- ▶ **ところ** 市子育て未来館げんキッズ
- ▶ **問合せ** ハローワークプラザやまがた
マザーズコーナー
(☎646-7360)



海鋒義美先生の 作品を歌う会in天童

- 市内小・中学校の校歌の作曲を手掛け、
昨年で生誕120周年を迎えた作曲家、
海鋒義美さんの音楽活動をたたえる会
を開催します。
- ▶ **とき** 5月17日(日)午後1:30～
 - ▶ **ところ** 市立山口公民館
 - ▶ **問合せ** 天童市芸術文化協会
(☎090-3758-3394工藤)



第42回古心書道展

- ▶ **とき** 5月22日(金)～25日(月)
午前10:00～午後6:00
(最終日は午後4:00まで)
- ▶ **ところ** 市民プラザ
- ▶ **問合せ** 古心書道会
(☎090-4885-5400齋藤)



天童商工会議所 職員募集

- ▶ **採用職種・採用予定人数**
経営支援・地域振興業務＝若干名
- ▶ **受験資格** 平成2年4月2日以降に生まれ、
高校卒業以上の学歴で、普通自動車免許を持つ方
- ▶ **1次試験** 6月13日(土)
- ▶ **採用** 9月1日(火)～
- ※詳細は右記ホームページをご確認ください。
- ▶ **申込み・問合せ** 5月29日(金)まで、
天童商工会議所 (☎654-3511)



県総合運動公園 ガーデニング教室

- ▶ **とき** 5月27日(水)
午後7:00～8:30
- ▶ **ところ** 県総合運動公園
- ▶ **内容** オリーブの寄せ植え
- ▶ **定員** 30人(先着順)
- ▶ **参加料** 4000円(材料費込み)
- ▶ **申込み・問合せ** 5月2日(土)～26日(火)に受講料を添えて、
県総合運動公園 (☎655-5900)

てんどう まいしん
TendoすこやかMy進事業
アプリ説明会を行います

市では、健康づくりを支援するため、TendoすこやかMy進事業を行っています。現行アプリの健康マイレージは6月末で運用を終了し、新アプリ「けんこうマイレージ」に移行します。

スマホ操作が不安な方、移行方法が分からない方を対象に、個別説明会を開催します。

- ▶とき 5月20日(水)
午前10:00～正午
- ▶ところ 市健康センター
- ▶問合せ 市健康課 (☎652-0884)



不登校・ひきこもり
相談会IN天童

不登校やひきこもりなど、一人で悩まず相談しませんか。ご本人、ご家族など、誰でもお気軽にお越しください。

- ▶とき 5月19日(火)
午前10:00～正午
- ▶ところ 市健康センター
- ▶内容 不登校やひきこもりに関する個別相談(要予約)
- ▶申込み・問合せ 認定NPO法人 発達支援研究センターフリースペース雨やどり(☎090-8619-7003)

がんサロンクローバー

がんと診断され治療・療養をしている方やそのご家族など、普段は言えないつらさ・不安などの思いや情報を共有しませんか。がん経験のある仲間と相談員がお待ちしています。

- ▶対象 がん経験者やその家族
- ▶とき 5月22日(金)
午後1:30～3:00
- ▶ところ 山形検診センター
(山形市蔵王成沢)
- ▶問合せ やまがた健康推進機構
(☎688-6511)

あったかフェてんどう
(認知症カフェ)

- ▶とき 5月20日(水)
午後1:00～2:30
- ▶ところ 市民文化会館
- ▶内容 (OLD JEANS) ▲市ホームページによる名曲ヒットソングメドレー
- ▶問合せ 市保険給付課
(☎654-1111内線756)



ケアラーズカフェ
ほっとひと息

- ▶対象 現在介護をしている方
(介護認定の有無は問いません)
- ▶とき 5月27日(水)
午後1:30～3:00
- ▶ところ 市総合福祉センター
- ▶内容 レジンアクセサリー作り
- ▶講師 片桐聡子さん
- ▶定員 10人(先着順)
- ▶申込み・問合せ 5月26日(火)まで、
天童市地域包括支援センター中央
(☎658-8190)

明幸園の認知症カフェ
Mカフェ

- ▶とき 6月6日(土)
午後1:00～3:00
- ▶ところ 明幸園
- ▶演題 毎日の暮らしと小さなひと工夫
- ▶講師 認知症当事者
- ▶問合せ 明幸園 (☎653-3071)

ミックスダブルステニス
大会参加者募集

- ▶とき 5月31日(日)午前9:00～
(集合は午前8:30)
- ▶ところ 市スポーツセンター
- ▶定員 ・一般=16組
・マスターズ(60歳以上)=8組
- ▶参加料 1人2000円
- ※参加資格などの詳細は、お問い合わせください。
- ▶申込み 5月23日(土)まで、電子メール(tendoshitenis@gmail.com)
- ▶問合せ 天童市テニス協会事務局
(☎090-6455-7345星野)

天童市結婚サポーター
無料結婚相談会

- ▶対象 独身の方かその家族
- ▶とき 5月23日(土)
午後1:30～4:00
- ▶ところ 市総合福祉センター
- ▶定員 4組
- ▶申込み 5月21日(木)まで
右記二次元コードか電話で申し込み
- ▶問合せ 市市長公室
(☎654-1111内線327)



介護予防教室

- ▶対象 市内在住で要介護認定を受けていない65歳以上の方
- 元気ゆー湯温泉教室(70歳以上)
- ▶とき 6月3日(水)・10日(水)・17日(水)・24日(水)
正午～午後3:00
- ▶ところ 健康増進施設のぞみ
(☎656-8322)

健康てんどう元気塾

- ▶とき 6月4日(木)・11日(木)・18日(木)・25日(木)
午後1:30～4:00
- ▶ところ Re play! TENDO
(☎676-5580)

楽しくさわやか脳トレ教室

- ▶とき 6月5日(金)・12日(金)・19日(金)・26日(金)
午前9:30～正午
- ▶ところ Re play! TENDO
(☎676-5580)

元気ウキ浮き水中教室

- ▶とき 6月6日(土)・13日(土)・20日(土)・27日(土)
午後1:30～4:00
- ▶ところ 健康増進施設のぞみ
(☎656-8322)

※利用料金はお問い合わせください。

※応募多数の場合は抽選となります。

※自宅から送迎します(直接行くことも可能です)。

- ▶申込み・問合せ 5月18日(月)まで、各施設か市保険給付課
(☎654-1111内線755)



▲市ホームページ

医療用ウィッグ・乳房補整具の購入を助成します

がん治療により医療用ウィッグや乳房補整具が必要となった方へ購入費用を助成しています。

- ▶対象 次の要件を全て満たす方
- ・市内在住で、がんと診断され予防的処置を含むがん治療を行っている（行った）方
 - ・他の公的助成を受けていない方
 - ・令和7年4月1日以降に購入した方

※その他、要件の詳細はお問い合わせください。

▶助成額 ・医療用ウィッグ＝購入費の2分の1の額（上限2万円）

・乳房補整具＝購入費の2分の1の額（上限1万円）

※助成は1人1回限りです。

▶持物 脱毛の副作用があるがん治療を受けていることを証明する書類か、乳房の一部または全部を切除したことを証明できる書類、領収書、身分証明書、通帳

▶申込み・問合せ 令和9年3月31日まで、市健康課（☎652-0884）

先天性風しん症候群予防のため抗体検査と予防接種費用を助成

- ▶対象 市内在住で、次に該当する方
- ①妊娠を希望している昭和51年4月2日～平成7年4月1日生まれの女性
 - ②①の夫とその同居家族
 - ③抗体価16倍以下の妊婦の夫とその家族

※風しんにかかったことがある方や予防接種を2回以上受けた方などは、対象外になることがあります。詳細はお問い合わせください。

▶自己負担額

- ・風しん抗体検査＝無料（事前申請が必要）
- ・風しんワクチン＝2000円
- ・麻しん・風しん混合ワクチン＝3000円

※助成は、抗体価が十分でないと判断された方へ、1人1回限りです。

▶持物 マイナンバーカード、運転免許証などの本人確認ができるもの（③は母子手帳）

▶申込み・問合せ 市健康課（☎652-0884）

レディース検診 (乳がん・子宮頸がん検診)

- ▶対象 ・乳がん検診＝40歳以上（昭和62年3月31日以前生まれ）の偶数年齢と41歳の女性
- ・子宮頸がん検診＝20歳以上の女性（平成19年3月31日以前生まれ）

※市の人間ドックなどで、乳がん検診・子宮頸がん検診を受診した方や受診予定の方は受診できません。

▶とき 6月9日(火)

▶ところ 山形検診センター（山形市蔵王成沢）

▶無料送迎車発着場所 市立津山公民館、市立山口公民館

※希望者は検診と一緒に申し込みください。

▶検診料 ・乳がん検診＝40歳の方は2500円、41歳・42歳以上の偶数年齢の方は1700円

・子宮頸がん検診＝1000円（70歳以上無料）

※クーポン券をお持ちの方は無料です。

▶申込み・問合せ 5月19日(火)まで、山形検診センター（☎688-6511）



公民館総合健診

- ▶対象 40歳以上の方
- ▶対象地域 成生地域（会場＝市立成生公民館）
- ▶とき 5月20日(水)・21日(木)・25日(月)・27日(水)・28日(木)
- ▶受付時間 午前8:00～9:30（胸部検診のみは午前8:30まで）

検診の種類	料金
特定健康診査（高齢者健康診査）	無料
胃がん検診	1100円（70歳以上無料）
大腸がん検診	500円（70歳以上無料）
胸部検診	300円（65歳以上無料）
かくたん 喀痰検査	500円（70歳以上無料）
前立腺がん検診（50歳以上の男性）	800円
肝炎ウイルス検査（過去未受診の方）	1000円

- ▶持物 ・公民館総合健診＝問診票、検査容器、検診料、マイナ保険証か資格確認書
- ・胸部検診＝問診票、検診料

※特定健康診査は国民健康保険、高齢者健康診査は後期高齢者医療制度に加入している方が対象です。

▶問合せ 市健康課（☎652-0884）

5月の休日当番医 診療時間：午前9:00～正午、午後1:30～5:00

※受け入れ状況により、診療時間内でも受け付けを終了する場合がありますのでご了承ください。受診ができない場合は、救急告示病院（下段参照）などの受診をご検討ください。

月 日	医 療 機 関 名	
5月3日(日)	目黒クリニック 糠塚一丁目4番1号 (☎653-1688)	高橋整形外科 久野本三丁目19番26号 (☎653-3282)
5月4日(月)	奥山こども医院 北久野本一丁目12番27号 (☎653-1717)	ミロク脳神経リハビリクリニック 鎌田二丁目5番1号 (☎616-3691)
5月5日(火)	近藤藤医院 糠塚二丁目8番30号 (☎656-8277)	吉岡病院 東本町三丁目5番21号 (☎654-1188)
5月6日(水)	内科・胃腸科 高橋医院 東本町一丁目1番32号 (☎653-5664)	整形外科 増子 南町三丁目14番27号 (☎679-3371)
5月10日(日)	宮脇医院 東本町三丁目4番13号 (☎653-5005)	瑞穂医院 高揃941番地2 (☎658-4311)
5月17日(日)	天童温泉篠田病院 鎌田一丁目7番1号 (☎653-5711)	
5月24日(日)	ひがしたに小児科 南町三丁目1番24号 (☎651-1555)	てんどう脳神経外科・頭痛クリニック 芳賀タウン南三丁目7番7号 (☎665-1976)
5月31日(日)	さいとう内科胃腸科クリニック 南町二丁目10番5号 (☎658-6622)	吉岡病院 東本町三丁目5番21号 (☎654-1188)

◎救急告示病院は天童市民病院 (☎654-2511)、天童温泉篠田病院 (☎653-5711)、吉岡病院 (☎654-1188) です。当番医師の診療科目は、市ホームページをご覧ください。
◎山形市休日夜間診療所 (山形市香澄町二丁目9番39号 ☎635-9955)

◆夜間診療 (毎日) 内科=午後7:00～11:00、小児科=午後7:30～10:30
◆休日診療 (日曜日・祝日) 内科・小児科・外科=午前9:00～11:45、午後1:30～5:00

がん検診の無料クーポン券をご利用ください

がんなどの知識の普及と検診受診率の向上を図るため、下記の対象者に市の人間ドックなどで利用できる無料クーポン券を郵送しています。受診方法などの詳細は、郵送された通知をご確認ください。

子宮頸がん検診

▶対象 令和8年4月2日～令和9年4月1日に、21歳・30歳・36歳になる女性

乳がん検診

▶対象 令和8年4月1日～令和9年3月31日に、40～58歳の偶数年齢になる女性と41歳になる女性

前立腺がん検診

▶対象 令和8年4月2日～令和9年4月1日に、61歳になる男性

▶問合せ 市健康課 (☎652-0884)

5月の休日当番薬局 営業時間は各薬局へお問い合わせください

月 日	薬 局 名	
5月3日(日)	けんこう堂薬局 老野森二丁目15番22号 (☎654-3332)	
5月4日(月)	たんぼぼ調剤薬局 北久野本一丁目12番29号 (☎651-2851)	おりづる薬局天童店 鎌ノ町二丁目2番29号 (☎616-7475)
5月5日(火)	しのめ調剤薬局 糠塚二丁目8番32号 (☎665-0866)	ユニスマイル薬局まいづる店 鎌田本町三丁目6番23号 (☎653-0081)
5月6日(水)	イオン薬局天童店 芳賀タウン北四丁目1番1号 (☎652-0350)	いちご薬局 南町三丁目14番26号 (☎679-4660)
5月10日(日)	けんこうの森薬局 東本町三丁目4番10号 (☎666-6693)	いこい薬局 高揃941番地3 (☎658-4833)
5月17日(日)	アイン薬局天童店 鎌田一丁目6番8号 (☎652-0771)	
5月24日(日)	レモン調剤薬局 南町三丁目1番23号 (☎651-0888)	クレア薬局芳賀店 芳賀タウン南三丁目7番5号 (☎676-7277)
5月31日(日)	コスモ調剤薬局天童店 南町二丁目10番55号 (☎652-0366)	ユニスマイル薬局まいづる店 鎌田本町三丁目6番23号 (☎653-0081)

食生活・健康相談

▶とき ①5月11日(月)、②5月25日(月)

午後1:30～3:00

▶ところ 市健康センター

▶持物 健診結果、お薬手帳など

▶申込期限 ①5月8日(金)、②5月22日(金)

▶申込み・問合せ 市健康課

(☎652-0884)

舌下免疫療法は、アレルギーを一時的に抑えるのではなく、根本的に反応しにくくすることを目指す治療です。現在はスギ花粉症とダニアレルギーが治療対象です。自分が反応する原因物質(アレルゲン)を、毎日少量ずつ体に取り入れて、体を慣らしていきます。方法はシンプルで、1日1回、専用の溶ける薬を舌の下に置き、1分ほどしてから飲み込むだけです。

最初は病院内で安全にスタートし、その後は自宅ですぐに続けます。ただし、すぐに効果が出るわけではなく、1年ほど続けたあたりから少しずつ症状が軽くなっていきます。くしゃみや鼻水、目のかゆみなどが減り、薬に頼る回数が少なくなる人も多います。約7～8割の方に効果があるとされています。

一方で、毎日忘れずに続けることがとても大切です。また、口の中が少しかゆくなるなどの軽い副作用が出ることもあります。根気は必要ですが、しっかりと続ければアレルギーのつらさを大きく減らせる可能性がある治療法です。

ひとくち健康講座

舌下免疫療法の話



南町耳鼻咽喉科
櫻井秀一郎 先生

320

子ども通信



Child



天童市子育てアプリ「コマモル」から相談や教室の予約が可能です。アプリのダウンロードは下記からどうぞ。



▲iOS版



▲Android版

▶ 子どもの予防接種 問合せ = 市健康課 (☎652-0884)

内容	対象児
ロタ	満2カ月児以上
小児用肺炎球菌	
5種混合	
B型肝炎	満2カ月児以上1歳に至るまで
B C G	満5カ月児以上1歳に至るまで
麻しん・風しん(1期)	満1歳児以上2歳に至るまで
水痘	満1歳児以上3歳に至るまで
日本脳炎	満3歳児以上

※お子さんの体調の良いときに、主治医とよく相談して受けましょう。

※市外(県内)の医療機関で接種を希望する場合は、事前にお問い合わせください。

▶ 乳幼児健康診査・相談 会場 = 市健康センター、問合せ = 市こども家庭センター (☎652-0882)

健康診査・相談	日程	対象児	内容	持物
4カ月児健康診査	5月15日(金)	令和7年12月21日～令和8年1月7日生	身体計測、診察など	母子手帳、健診票、アンケート、バスタオル
	5月29日(金)	令和8年1月8日～31日生		
9カ月児健康相談	5月18日(月)	令和7年7月25日～8月8日生	身体計測、健康相談、絵本のプレゼントなど	母子手帳、9カ月児健康相談票、バスタオル
	6月1日(月)	令和7年8月9日～9月2日生		
1歳6カ月児健康診査	5月13日(水)	令和6年9月27日～10月24日生	身体計測、歯科検診、診察、フッ化物塗布など	母子手帳、健診票、アンケート、バスタオル
	6月3日(水)	令和6年10月25日～11月12日生		
3歳児健康診査	5月19日(火)	令和4年9月28日～10月9日生	身体計測、歯科検診、診察、検尿など	母子手帳、健診票、アンケート、検査尿、バスタオル
5歳児健康診査	5月22日(金)	令和3年4月2日～15日生	身体計測、診察など	母子手帳、健診票、バスタオル
	5月27日(水)	令和3年4月16日～27日生		

※受付時間は郵送などで個別にお知らせします。

※1歳6カ月児健康診査の時に、2回分のフッ化物塗布補助券を交付しますのでご利用ください。

※3歳児健康診査の案内と一緒に、眼科検診の受診券を同封しています。健康診査前日までに受診してください。

▶ 子育てに関する相談 会場 = 市健康センター、問合せ = 市こども家庭センター (☎652-0882)

相談	日程	時間	内容	持物	申込期限
プレコン相談	5月26日(火)	午後(受付時間は申込時にお知らせ)	妊娠や性、健康に関する相談(ご家族の相談も可)	なし	5月25日(月)
ぴよママのための助産師相談	5月26日(火)	午後(受付時間は申込時にお知らせ)	妊娠・出産・子育てについての相談	母子手帳	5月25日(月)
両親教室	5月8日(金)	午後1:30～3:00	赤ちゃんの育て方、パパの役割、お風呂の入れ方など	母子・父子手帳、副読本	5月7日(木)
乳幼児健康相談 こどもの栄養相談	5月26日(火)	午前(受付時間は申込時にお知らせ)	子どもの発育や健康、食事についての相談	母子手帳、バスタオル	5月25日(月)
すくすく育児教室 (離乳食と育児)	5月12日(火)	午後1:30～2:30	離乳食の始め方、家の中の事故防止など	母子手帳、筆記用具	5月11日(月)

※天童市子育てアプリ「コマモル」から予約できます(プレコン相談を除く)。

天童市子育て未来館 げんキッズ

☎651-8240 開館時間 午前9:00～午後7:00

<https://shisetsu-tds.jp/yamagata-tendou-genkids/>

当日先着順で入館できます。
利用時間は90分程度とし、入れ替え制になります。

5月の休館日 20日(水)

イベント	対象	日程	時間	内容
骨盤ケア	子育て中の方	5月7日(水)・21日(水)	午前10:00～	産後のゆがんだ体を整えます。 ▶定員…7人(要予約) ▶持物…飲み物、タオル
ママたちのおしゃべりあわー	妊婦の方、子育て中の方	5月8日(木)	午前10:00～	保育士やママたちとお話して気分転換しませんか。
プレママクラブ	妊婦の方とその家族	5月12日(火)	午前10:00～	マタニティーライフを楽しめるように胎教、呼吸法、赤ちゃんとの遊び方を音楽を通して学びます。 ▶定員…10人(要予約)
すくすくイベント	どなたでも(小さいお子さんも可)	5月13日(水)	午前10:00～	小さなお子さんでも簡単にできる制作イベントです。 ▶定員…20組
おりがみたいむ	小学生以下の親子	5月13日(水)	午後3:00～	▶定員…6組
タッチケア	ハイハイする前のお子さんとその母親	5月14日(水)・28日(水)	午前10:00～	音楽に合わせた赤ちゃんヨガや、読み聞かせをします。 ▶定員…各8組(要予約) ▶持物…バスタオル
ステップアップタッチケア	タッチケアに参加したことのあるお子さんとその母親		午前11:00～	
リズム体操	歩けるくらい～小学6年生までのお子さんとその家族	5月16日(金)	午前10:00～	音楽に合わせてリズムカルに全身を鍛えます。 ▶定員…10組(要予約) ▶持物…飲み物、タオル
パパのタッチケア	ハイハイする前のお子さんとその父親	5月17日(土)	午前10:00～	赤ちゃんパパだけのタッチケアです。 ▶定員…5組(要予約) ▶持物…バスタオル
1歳はじめてのおたんじょうび会	令和7年5月生まれのお子さん	5月27日(水)	午前10:30～	お誕生月をみんなで祝いします(要予約)。

天童市 わらべ館

☎658-8120 開館時間 午前9:00～午後6:00

<https://warabekan.tendo-kosodate.jp>

当日先着順で入館できます。
混雑時は利用制限をお願いすることがあります。

5月の休館日 18日(月)

イベント	対象	日程	時間	内容
親子ふれあい遊び	0～5歳児	5月1日(木)	午前10:30～	体操や絵本の読み聞かせ、パネルシアターなどを行います。
赤ちゃん交流会(うさちゃん組)	3～7カ月児	5月8日(木)	午後2:00～	赤ちゃんが安心できる抱っことおんぶ ▶定員…10組(要予約) ▶持物…抱っこひも
子育てサロン	0～5歳児	5月12日(火)	午前10:30～	前半はトイレトレーニングの講話、後半は子育て相談に応じます。 ▶定員…20組(要予約)
すこやか栄養相談	0～5歳児	5月14日(水)	午前9:30～	離乳食・幼児食・おやつなどについての相談に応じます。
赤ちゃん交流会(わんちゃん組)	8～12カ月児	5月15日(木)	午後2:00～	赤ちゃんが安心できる抱っことおんぶ ▶定員…10組(要予約) ▶持物…抱っこひも
折り紙教室	0～5歳児	5月20日(水)	午前10:30～	キャラクターや季節のものを折り紙で作ります。
プレママ講座	妊婦の方とその家族	5月22日(木)	午前10:30～	赤ちゃんの初めてのお風呂についての講話と実技 ▶定員…5組(要予約) ▶持物…母子手帳
5月生まれのお誕生会	1～6歳児	5月28日(水)	午前10:30～	どなたでも参加できます。誕生児は要予約。
腸活ヨガ	子育て中の母親	5月29日(木)	午前10:30～	心身の緊張をほぐしながら腸内の調子を整えます。 ▶定員…10組(要予約)

5月はいよいよ百年構想リーグもクライマックス！

5月31日(日)プレーオフラウンド第1戦に先駆け、モンテディオ山形30周年レジェンドマッチを開催します。

モンテディオ山形の歴史を創った歴代の戦士たちが大集合しますので、ぜひスタジアムへお越しください。

▶とき 5月31日(日)午前11:00～



モンテディオ山形提供

小・中学生、高校生は一部席種が無料！

5月のホームゲームも、一部席種で県内小・中学生、高校生を無料で招待します。ファミリーでお得に試合観戦を楽しみましょう。

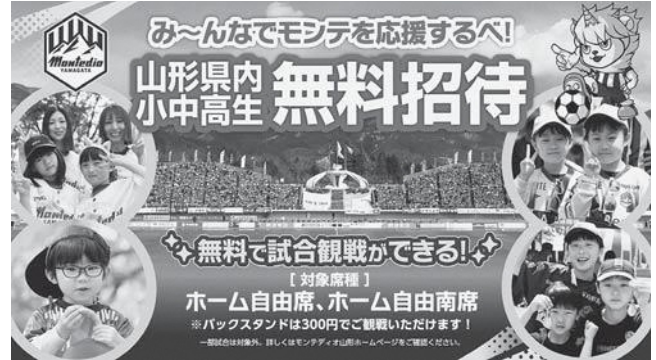

モンテディオ山形提供

5月のホームゲーム (モンテディオ山形)

開催日時	対戦相手	会場
5/3(日)14:00	栃木SC	NDソフトスタジアム山形
5/6(水)14:00	ザスパ群馬	
5/10(日)14:00	SC相模原	
5/24(日)14:00	湘南ベルマーレ	
5/31(日)14:00	未定	

ホームでの応援に感謝を込めて

4月15日、アランマーレ山形が2025-26シーズン終了の報告のため、新関茂市長を表敬訪問しました。同チームは、来シーズンから秋田県へ本拠地を移転することが決まっており、本市をホームタウンとした活動は今シーズンが最後となりました。

尾崎侯コーチは「1勝から続かなかったが諦めずに戦ってきた。秋田に行っても気持ちは山形でがんばりたい」と報告。選手たちは「最後までアランマーレらしい試合ができた。たくさんの応援ありがとうございました」と感謝を伝えていました。新関市長は「選手たちの姿に子どもたちも元気もらった。寂しくなるが、ここを第二、第三のふるさととしてこれからもがんばってほしい」とエールを送りました。



▲川釣奈津選手(左から)、インディグウェシンディキ想夢選手、前田美紅選手がチームのサインボールを市長に贈呈

Bリーグ2025-26シーズンもご来場ありがとうございました

4月25日、26日に県総合運動公園で行われた第32節神戸ストークス戦をもって、Bリーグ2025-26シーズンのレギュラーシーズン全日程が終了しました。

会場には多くのファンの皆さんにご来場いただき、選手たちは温かい声援を受けながら試合を行うことができました。

2025-26シーズンの全60試合の中で、ホーム・アウェー関係なく、多くのファンの方々からご支援、ご声援を頂き、ありがとうございました。

引き続き、山形ワイヴァンズへの応援をよろしくお願いいたします。



文化施設情報 Cultural Facility Information

市西沼田遺跡公園 ☎654-7360

開園時間 午前9:30～午後6:00(入園は午後5:30まで)
<https://nishinumata.or.jp>

■GW特別体験 ニシヌマタックル!!

- とき ～5月6日(水)
午前9:30～11:00、午後1:00～4:00
- 内容 カラー^{まがたま}勾玉作り、組みひも
- 参加料 400円～

■カード織り

カード織りと呼ばれる機織りの技法で、ストラップを作ります。

- とき ・6月5日(金)午前10:00～正午
・6月7日(日)午前10:00～正午、午後1:30～3:00
- 定員 各回4人
- 参加料 1000円
- 申込開始日 5月1日(金)
- 5月の休園日 7日(木)、11日(月)、18日(月)、25日(月)

市民文化会館 ☎654-1511

開館時間 午前9:00～午後10:00(受け付けは午後9:00まで)
<https://tendo-bunka.com>

■懐かしのレコードコンサート

- とき 5月22日(金)午後2:00～(午後1:30分開場)
- ところ 大集会室

■おとなの交流じかん～体験から始まる出会い応援プログラム～

- 対象 30～40代の男女(独身の方のみ)
- とき 5月23日(土)午後1:00～
(受け付けは午後0:45～)
- ところ 第2学習室ほか
- 内容 eスポーツ体験、館内散歩、カフェ交流
- 定員 30人
- 参加料 男性2500円、女性1500円
- 申込方法 右記二次元コードから申し込み

5月の休館日 11日(月)



天童織田の里歴史館 ☎653-0631

開館時間 午前9:00～午後5:00(入館は午後4:30まで)
<https://tendo-gunyakusyo.jp>

5月の展示内容

～6月14日(日) 天童の武者人形と^{たこ}屏絵

5月の休館日 7日(木)、11日(月)、18日(月)、25日(月)

市民プラザ ☎654-6200

多目的ホール・市民ギャラリー・イベントホール
<https://tendo-plaza.com>

生涯学習講座

■わたしにもできるレザークラフト～ミニ靴ペラとねじりキーホルダー～

- とき 5月16日(土)午後1:30～4:30
- 受講料 1800円(教材費2500円)

■海のレジニアート～海のコースター～

- とき 5月23日(土)午前10:00～正午
- 受講料 2000円(教材費1500円)

5月の休館日 20日(水)

市美術館 ☎654-6300

開館時間 午前9:30～午後6:00(入館は午後5:30まで)
<https://tendocity-museum.jp>

5月の展示内容

～17日(日) 大沼英樹写真展

－桜、それぞれの記憶－

21日(木)～27日(水) 吉野石膏コレクション

近代日本絵画名作展(第1期)

作品100点を展示します。会期が短いのでご注意ください。

■写真家・大沼英樹さんによるギャラリートーク

- とき 5月3日(日)午後2:00～
- 参加料 無料(入館料が必要です)

■学芸員によるギャラリートーク

- とき 5月17日(日)・24日(日)午後2:00～
- 参加料 無料(入館料が必要です)

5月の休館日 7日(木)、11日(月)、18日(月)～20日(水)、25日(月)、28日(木)～31日(日)

市立図書館(仮設) ☎654-2440

開館時間 午前9:00～午後7:00

開設場所 パルテ1階

<https://tendocity-library.jp>(蔵書検索ができます)

5月の催し物・サークル活動

27日(水)午前11:00～ くれよんさんのおはなしの会

- ところ 市民プラザイベントホール3

■休館日の返却について

パルテの休館日と重なる場合は入館できないため、返却はできません。開館日に返却をお願いします。

5月の休館日 18日(月)

古代の生活に 思考を巡らせる

桜井 ^{あきら}了さん

NPO法人西沼田サポーターズ・ネットワークの会員として、市西沼田遺跡公園の出土品を基に、当時の生活用具を制作している。



市西沼田遺跡公園に展示される木製品の数々。これらは、古墳時代の人々の暮らしを分かりやすく現代に伝えていきます。田畑を耕し、火を起し、糸を紡いで布を織る。そのための道具を手探りで復元した、一人の職人さんのお話です。

桜井さんは中学校を卒業後、すぐに木工の道へと進みました。手に職を持つために木工を始め、70年以上が経ちました。「70年と聞くとすごいという人もいるが、同じ仕事を続けていれば誰でもそうなる」と、とても謙虚に、にこやかに語ります。

桜井さんと市西沼田遺跡公園とのつながりは深く、その始まりは公園がオープンした平成20年にさかのぼります。当時、蔵増地区の地域づくり委員会が役員を務めていた桜井さんの元に、「出土品だけを頼りに、当時の生活用具を復元してほしい」という依頼が届きます。図面はもちろん、現物が無い中で作業は困難を極めました。挑戦あるのみの精神で復元を続け、これまで制作した道具は100点以上に上ります。

時には県内外の大学からの依頼で、歴史研究に使われる農具の制作を請け負うこともあるそうです。世の中にない物を作る楽しさ、依頼通りの物を作って喜んでもらう楽しさがやりがいとなり、今の活動を支えています。

笑顔写真館

写真大募集!

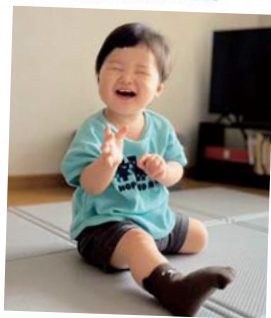

すみか
林 澄榎くん
令和6年8月生まれ



りか 浅沼 俐夏ちゃん
平成29年6月生まれ
とうま 冬真くん
令和2年1月生まれ
はると 春登くん
令和4年3月生まれ
ちあき 知秋くん
令和7年10月生まれ

住所、氏名、電話番号、お子さんの名前（ふりがな）・性別・生年月日を記入し、写真を郵送かメールでお送りください。

対象：市内在住の就学前のお子さん
郵送：〒994-8510

天童市老野森一丁目1番1号
市長公室広報係 宛

メール：kouhou@city.tendo.yamagata.jp

問合せ：市市長公室 ☎654-1111内線325