

このまちが、もっと好きになる。

市報

tendo

市報てんどう

2026 (令和8年)

No.1720

4/1



未来に向かって大きくジャンプ
(3月13日・市西沼田遺跡公園)

[特集] 第八次天童市総合計画を策定

[特集] 令和8年度当初予算のあらまし

第八次天童市総合計画を策定 ～笑顔あふれ 幸せひろがる 安心都市～



このたび、目まぐるしい変化を遂げる社会経済情勢に対応し、さまざまな課題の克服や魅力に満ちたまちづくりを目指すため、第八次天童市総合計画（以下、総合計画）を策定しました。今回は、そのあらましをお知らせします。

目標年次は令和14年度

総合計画は、本市のまちづくりにおける最上位の計画で、市政運営の基本的な方向を示し、総合的で計画的なまちづくりを行うための指針となるものです。

今回策定した総合計画は、令和14（2032）年度を目標年次とし、基本構想・基本計画・実施計画で構成しています。

魅力に満ちた まちづくりに向けて

基本構想は、これからの社会経済動向を展望しながら、本市のま

1

人口減少の中でも**持続可能**なまちづくり

全国的に人口減少の局面が続く中、多様なまちづくりの力が集い、輝くための取り組みを推進し、若者や女性を含めた幅広い年代の人々から選ばれるまちへの進化につながる施策を進めます。



- ①多様なまちづくりの力が集い、輝くための取組の推進
- ②安心して結婚・出産・子育てできるまちの実現
- ③「将棋の聖地」への進化とシティプロモーションの展開

2

いつまでも輝ける**健康長寿**のまちづくり

高齢者がいつまでも輝きながら安心して暮らしていくことのできる地域社会の実現に向けた取り組みを進めるとともに、市民が健康で充実した生涯を送るための保健と医療の充実を図ります。



- ①心豊かに暮らせる長寿社会と共生社会の推進
- ②心身ともに健康であるための保健と医療の充実
- ③時代の流れに対応した医療保険・生活保障の堅持



- 六つのまちづくりの柱
- 1 人口減少の中でも持続可能なまちづくり
- 2 いつまでも輝ける健康長寿のまちづくり
- 3 魅力ある産業を育むまちづくり
- 4 快適な環境と安全・安心を守るまちづくり
- 5 生涯を通して学びの続くまちづくり
- 6 市民と行政が共に向き合うまちづくり

ちづくりの将来像を描き、その実現のため、分野ごとの基本的な方向性を示すものです。
直前の第七次総合計画の取り組みによって得られた成果を踏まえ、本市の将来像を「笑顔あふれ幸せひろがる安心都市」とし、国立社会保障・人口問題研究所の推計人口以上の水準で、人口を維持していくことを目標としています。また、将来像の実現に向けて、次の六つのまちづくりの柱を掲げ、施策の方向性を示し、その展開を図ることとしています。

3 魅力ある産業を育むまちづくり

本市の優れた資源の強化と掘り起こしを行いながら、魅力ある農林業・商工業・観光業の発展につなげる取り組みを通し、本市で働く人や本市の産業に関わるさまざまな人の心をひきつけることができるまちづくりを推進します。

- ①力強い農林業の推進
- ②工業の発展と持続可能な地域産業の振興
- ③魅力あふれる観光の振興と活気ある商業の発展
- ④多様な働き方に対応する労働環境の整備促進



4 快適な環境と安全・安心を守るまちづくり

本市の恵まれた自然環境や住みよい住環境・都市環境を次世代に引き継いでいくための取り組みを進めるとともに、頻発化・激甚化する自然災害に対応するための安全・安心なまちづくりを推進します。

- ①豊かな環境の保全と承継に向けた取組の推進
- ②快適で安心できる都市機能の創出
- ③安全な水と緑の都市環境の充実
- ④みんなで関わる安全な地域社会の形成

市民のりあい交通

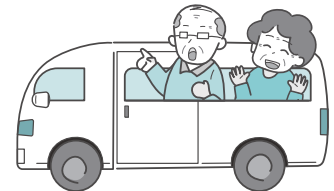

基本計画は、基本構想に掲げた将来像などを実現するため、施策を分野別に体系化し、その展開方針を示すものです。基本構想に掲げる六つのまちづくりの柱に沿って、分野別に全42施策で構成しています。

計画期間は、基本構想と同じ令和14年度までとしています。期間の間には全体の検証を行い、その時点で予測される社会経済情勢や市民ニーズの変化などに対応するため、必要な場合には見直しを行うこととしています。

実施計画は、財政や地域の状況、国や県の施策、民間事業の動向などを考慮しながら、基本計画で体系化された施策の実施時期、事業量などを示します。計画期間を3カ年とし、毎年度必要な調整や見直しを行いながら、各事業の推進を図ります。

地方創生に取り組み重点プロジェクト

人口減少・少子高齢化、これに伴う地域経済の縮小など、さまざまな課題の克服は、総合計画の大きなテーマの一つです。人口減少の流れにあっても活力を生み出していくために、将来を見据えた地方創生の取り組みを継続して進める必要があることから、まち・ひ

5 生涯を通して**学びの続く**まちづくり

本市の将来を担う子どもたちが未来を生き抜く力を身に付けることができるよう、きめ細かな教育施策を進めるとともに、市民一人一人が社会情勢の変化に対応しながら心豊かな暮らしを送ることができるよう、学びの環境の充実を図ります。

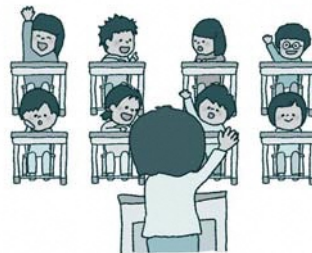

- ①夢を持ち未来につなぐ学校教育の推進
- ②夢ある未来を創造する生涯学習・社会教育の充実
- ③文化の振興と未来への継承
- ④活力とにぎわいのあるスポーツの振興

6 市民と行政が**共に向き合う**まちづくり

人口減少社会にあっても持続可能な行財政運営を進め、さまざまな市民ニーズに的確に対応し、幅広い世代の市民と行政が向き合いながら、より良い本市の将来を目指します。



- ①社会の変化に対応する行財政運営
- ②みんなで進めるまちづくり



と・しごと創生法に基づく「第3期天童市総合戦略」を総合計画の重点プロジェクトとして一体的に策定しました。総合戦略では三つの基本目標を設定して、より効果的な取り組みを展開することとしています。

■第3期天童市総合戦略の基本目標

- 1 強い経済の形成
- 2 豊かな生活環境の構築
- 3 多くの若者や担い手から選ばれるまち

持続可能なまちづくりのために

市では今後、市の将来像の実現に向け、施策の選択と集中を図り、最少の経費で最大の効果を発揮する効率的な行政運営に努めながら、持続可能なまちづくりに向けて着実に計画を推進していきます。市民の皆さんには、今後ともさまざまな場面でまちづくりに参加していただくとともに、計画推進に向けた取り組みへのご理解とご協力をお願いいたします。

▼問合せ 市市長公室

(☎654局11111内線323)

令和8年度当初予算のあらまし

会計別予算総括表

会計別	区分	令和8年度 予算額 (A)	令和7年度 予算額 (B)	比較	
				増減額 (A - B)	伸び率 ((A-B)/B)
一	般 会 計	335億4000万円	320億9000万円	14億5000万円	4.5%
特	別 会 計	142億3011万円	142億534万円	2477万円	0.2%
	国民健康保険	57億9274万円	58億9156万円	▲9882万円	▲1.7%
	用地買収	1428万円	1443万円	▲15万円	▲1.0%
	財産区	90万円	87万円	3万円	3.4%
	介護保険	67億9775万円	65億6944万円	2億2831万円	3.5%
	市民墓地	387万円	389万円	▲2万円	▲0.5%
	後期高齢者医療	11億4098万円	9億6074万円	1億8024万円	18.8%
	工業団地整備事業	4億7959万円	7億6441万円	▲2億8482万円	▲37.3%
企	業 会 計	77億8557万円	75億8008万円	2億549万円	2.7%
	天童市民病院事業会計	21億221万円	20億7926万円	2295万円	1.1%
	水道事業会計	26億1361万円	25億3786万円	7575万円	3.0%
	公共下水道事業会計	30億6975万円	29億6296万円	1億679万円	3.6%
総	合 計	555億5568万円	538億7542万円	16億8026万円	3.1%

令和8年度当初予算が3月定例市議会でも可決、成立しました。第八次天童市総合計画に掲げる「笑顔あふれ 幸せひろがる 安心都市」の実現に向け、子育て支援や産業の振興、市民生活の利便性向上などに取り組む予算としました。今回は、そのあらましをお知らせします。

一般会計は 前年度比、4・5%の増

令和8年度の一般会計予算は、335億4000万円です。一般会計の当初予算としては過去最大の予算規模となり、前年度に比べ14億5000万円、4・5%の増となりました。

また、行政運営の基本となる一般会計と独立した経理管理が行われる特別会計、企業会計を合わせた当初予算総額は、555億5568万円です。前年度に比べ、3・1%の増となっています。

一般会計

〔歳入〕

市税については、給与所得分の賃金引き上げによる所得割額の増収を見込んでいます。前年度比1・4%増の89億3484万円を見込んでいます。

寄附金については、ふるさと応援

援寄附金の増などにより、前年度比6・0%増の35億円を見込んでいます。

国庫支出金については、就学前教育・保育施設整備交付金の減などにより、前年度比0・5%減の50億3412万円を見込んでいます。

地方交付税については、前年度比8・9%増の49億円を見込んでいます。

県支出金については、給食費負担軽減交付金の新規計上や公立学校情報機器整備事業補助金の増などにより、前年度比13・9%増の28億9465万円を見込んでいます。

地方消費税交付金については、前年度比6・7%増の16億円を見込んでいます。

市債については、前年度比22・8%減の12億4040万円を見込んでいます。

また、自主財源は繰入金金の増などにより、前年度比5・7%増の173億8682万円となっています。

依存財源は、地方交付税の増な

一般会計

歳出 335億4000万円

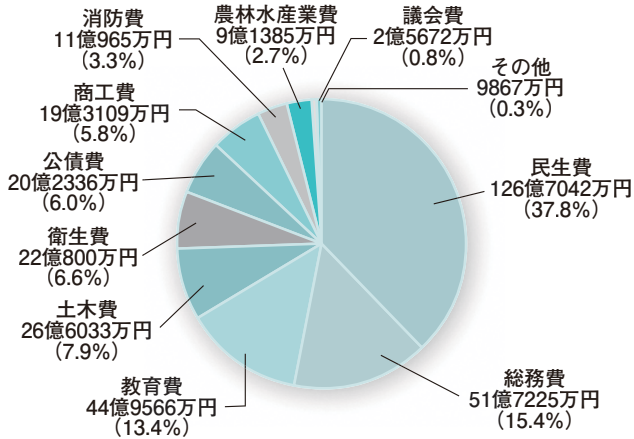

性質別分類

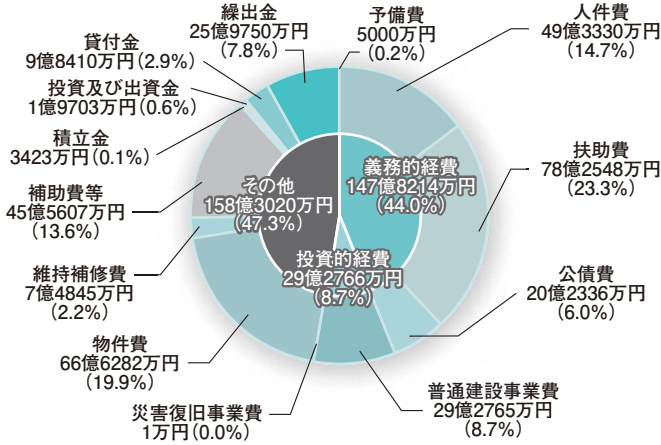

歳入 335億4000万円

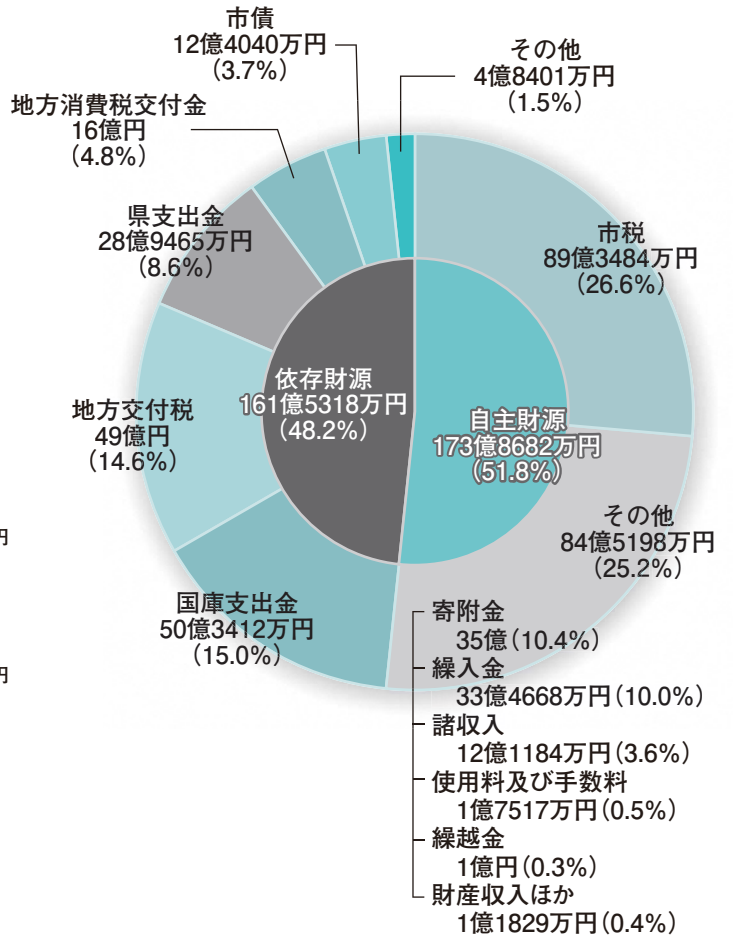

【歳出】

どにより、前年度比3・3%増の161億5318万円となっております。

この結果、歳入の構成比は、自主財源が51・8%、依存財源が48・2%となりました。

主な歳出では、民生費については、障がい者福祉扶助費や子どものための教育・保育給付費の増などにより、前年度比2・6%増の126億7042万円となっております。

総務費については、ふるさと納税推進事業や指定避難所の防災環境整備事業の増などにより、前年度比11・0%増の51億7225万円となっております。

教育費については、新スタジアム建設支援事業や学習者用端末等更新事業の増などにより、前年度比2・6%増の44億9566万円となっております。

土木費については、(仮称)天童南スマートインターチェンジ整備事業の減などにより、前年度比5・5%減の26億6033万円となっております。

衛生費については、健康センター照明設備LED化事業や天童市民病院事業会計負担金の増などにより、前年度比11・2%増の22億

【特別会計】

800万円となっております。

歳出を性質別に見てみると、義務的経費は、障がい者福祉扶助費の増などにより、前年度比8・1%増の147億8214万円となっております。

投資的経費は、図書館施設整備工事費や(仮称)天童南スマートインターチェンジ整備事業の減などにより、前年度比23・7%減の29億2766万円となっております。

その他の経費は、ふるさと納税推進事業や学習者用端末等更新事業の増などにより、前年度比8・6%増の158億3020万円となっております。

この結果、歳出の構成比は、義務的経費が44・0%、投資的経費が8・7%、その他の経費が47・3%となりました。

特別会計は、特定の歳入で特定の事業が行われるもので、次の七つの会計があります。

- ・国民健康保険特別会計
- ・用地買収特別会計
- ・財産区特別会計
- ・介護保険特別会計
- ・市民墓地特別会計
- ・後期高齢者医療特別会計
- ・工業団地整備事業特別会計

企業会計

▶ 天童市民病院事業 21億221万円

収益的収入	18億5785万円	主な収入	医業収益（入院、外来、健診など）	14億6966万円
収益的支出	18億2264万円	主な支出	医業費用（薬品費、診療材料費など）	17億6928万円
資本的収入	2億7957万円	主な収入	企業債	7720万円
資本的支出	2億7957万円	主な支出	医療機器等整備費	7720万円

▶ 水道事業 26億1361万円

収益的収入	16億32万円	主な収入	給水収益（水道料金など）	14億4000万円
収益的支出	15億1333万円	主な支出	浄水・配給水費	6億4873万円
資本的収入	3億7779万円	主な収入	企業債	3億5000万円
資本的支出	11億28万円	主な支出	施設整備費	9億4234万円

▶ 公共下水道事業 30億6975万円

収益的収入	17億4572万円	主な収入	下水道使用料	11億3000万円
収益的支出	17億4084万円	主な支出	流域下水道維持管理費	3億2661万円
資本的収入	7億3710万円	主な収入	建設改良債	4億1460万円
資本的支出	13億2891万円	主な支出	建設費	3億9665万円

※資本的収支の不足分は、内部留保資金などで補填^{ほてん}します。

企業会計

■ 天童市民病院事業会計

天童市民病院事業会計の収益的収支は、入院や外来、健診などの収入が18億5785万円、支出は18億2264万円を見込んでいます。資本的収支では、医療機器などの整備に要する費用などを計上し、収入および支出の合計は、2億7957万円となっています。経営に関しては、令和5年10月に策定した天童市民病院第3次中期経営計画に基づき、効率的かつ効果的な経営を図るとともに、医療スタッフの適切な配置などを行うことで医療体制を整備し、持続可能な経営を目指していきます。

■ 水道事業会計

水道事業会計の収益的収支は、水道料金などの収入が16億32万円、支出は15億1333万円を見込んでいます。資本的収支では、水道管の耐震化工事などに要する施設整備費を計上し、これを含む支出の合計は11億28万円となっています。

安全な水を安定的に供給し、管路などの施設の耐震化更新事業と持続可能な経営の両立に努めていきます。

■ 公共下水道事業会計

公共下水道事業会計の収益的収支は、下水道使用料などの収入が17億4572万円、支出は17億4084万円を見込んでいます。資本的収支では、老朽管更生工事などに要する建設費を計上し、これを含む支出の合計は13億2891万円となっています。

快適な生活と環境を支える事業として、管渠の維持更新投資と持続可能な経営の両立に取り組んでいきます。

本市のさらなる飛躍を目指して

市では、今後も健全財政を堅持しながら、市民サービスのさらなる充実に努めていきます。市民一人一人が、生き生きと住み続けられる持続可能なまちづくりの実現を目指し、第八次天童市総合計画に基づきながら、さまざまな施策に取り組んでいきますので、市民の皆さんのご理解とご協力をお願いします。

● 問合せ

- 。市財政課
(☎654局1111内線342)
- 。天童市民病院
(☎654局2511)
- 。市上下水道課
(☎654局1111内線442)

人口減少の中でも持続可能なまちづくり (人口減少対策・子育て・将棋の聖地関係)

休日一時預かり事業【新規】 (子育て支援課)

133万円

市内保育施設では初めてとなる日曜日、祝日の一時預かり事業を実施する保育事業者を支援します。



D X 活用将棋振興事業【新規】 (商工観光課)

292万円

街中に点在する詰将棋に二次元コードを設置し、スマホで読み取り楽しむことができるコンテンツの開発や、将棋教室などで手軽に将棋を学べる将棋学習アプリの利用環境を整備します。



新生児誕生祝福将棋駒ストラッププレゼント事業【新規】(商工観光課)

152万円

未来を育む新たな命を祝福するため、新生児の名入り将棋駒ストラップを贈呈します。



不妊治療費助成事業【拡充】 (こども家庭センター)

1182万円

保険適用となる生殖補助医療費の自己負担分について、県の助成に上乗せして助成します。

その他の主な事業

- ・マロスティカ市民訪問団事業【新規】 490万円
- ・婚活サポート事業【新規】 56万円
- ・放課後児童クラブ整備事業【新規】 999万円
- ・18歳までの医療費無料化事業 3億9421万円
- ・小中学校入学応援金「エール天(10)」支給事業 1億600万円
- ・第3子以降保育料無料化事業 6283万円

いつまでも輝ける健康長寿のまちづくり (福祉・健康・医療関係)

高齢者補聴器購入助成事業【新規】 (保険給付課)

100万円

加齢による難聴などで補聴器が必要となる高齢者に対し、補聴器購入費用の一部を支援します。



敬老会等事業【拡充】 (社会福祉課)

1517万円

町内会などが対面開催で実施する敬老会事業に対し、交付金を拡充します。



尿中塩分濃度検査及び減塩・ベジアップ指導事業【新規】(健康課)

48万円

高血圧などの予防を推進するため、希望者を対象に尿中塩分濃度検査を実施するほか、運動や適塩、ベジアップ(野菜を増やす)に関する学習機会を提供します。

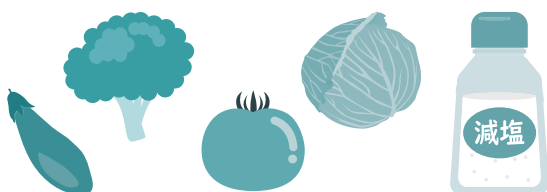

その他の主な事業

- ・介護職員家賃支援事業【新規】 240万円
- ・市民保養施設ゆびあ大規模修繕工事調査事業【新規】 2057万円
- ・健康センター照明設備LED化事業【新規】 5016万円
- ・老人クラブ活動育成事業【拡充】 146万円
- ・総合福祉センター照明設備LED化事業 8393万円
- ・高齢者予防接種事業 7754万円

魅力ある産業を育むまちづくり (農林業・商工業・観光・雇用関係)

地元農産物応援店認定事業【新規】 (農林課)

20万円

地元農産物を取り扱う市内飲食店のうち、一定の基準を満たした店舗を「地元農産物応援店」として認定し、消費拡大を図ります。

地域おこし協力隊活動事業(観光振興)【新規】 (商工観光課)

471万円

将棋や温泉、農産物などの観光資源を活用した観光誘客を推進するため、本市の観光プロモーションを行う地域おこし協力隊を採用します。



鳥獣被害対策事業(クマ対策)【拡充】 (農林課)

3906万円

頻発する有害鳥獣の出没に対応するため、クマに係る捕獲報奨金を増額するほか、狩猟免許の取得に対する費用の助成などを行います。



その他の主な事業

- ・雇用促進事業【拡充】 1400万円
- ・果樹栽培施設等整備支援事業【拡充】 1億円
- ・産業立地促進資金貸付事業 9億6410万円
- ・天童桜まつり事業 2523万円
- ・石鳥居東工業団地整備事業 4億7959万円

快適な環境と安全・安心を守るまちづくり (生活環境・都市基盤・防災関係)

未収集ごみ対策事業【新規】 (生活環境課)

475万円

町内会などの負担軽減を図るため、分別が不十分で収集されず集積所に残ったペットボトルなどの一部のごみについて、市が直接収集・再分別を行います。



住むならてんどう！新築住宅取得応援事業【拡充】 (都市計画課)

6630万円

小学生以下の子どもがいる世帯が、複式学級の開設が想定されている小学校の学区に住宅を建築する場合などに支援を拡充します。

やっぱりてんどう！中古物件取得支援事業【拡充】 (都市計画課)

2040万円

市街化区域外の一定要件を満たす中古住宅を取得した場合に支援を拡充します。

市民のりあい交通運行事業【拡充】 (生活環境課)

5900万円

デマンド型交通の利便性向上を図るため、市内全域での区域乗合型による運行に取り組みます。



その他の主な事業

- ・市営バスキャッシュレス導入事業【新規】 142万円
- ・洪水ハザードマップ更新事業【新規】 1804万円
- ・危険鳥獣総合対策事業(クマ対策)【新規】 184万円
- ・(仮称)天童南スマートインターチェンジ整備事業 1億7790万円
- ・公園トイレ清掃事業【拡充】 1524万円

生涯を通して学びの続くまちづくり (教育・文化・スポーツ関係)

複式学級学習指導員配置事業【新規】 (学校教育課) 316万円

複式学級の開設が見込まれる荒谷小に、2学年授業の進行を補助する複式学級指導員を配置します。

新スタジアム推進事業 (文化スポーツ課) 4億8038万円

新たなにぎわいの創出と交流人口の拡大を図るため、モンテディオ山形新スタジアムの建設を支援します。



学習者用端末等更新事業 (教育総務課) 4億1295万円

国の進めるGIGAスクール構想に基づき、小学校で使用している学習者用タブレット端末の更新を行います。



その他の主な事業

・友好都市文化交流事業【新規】	20万円
・水泳指導民間委託事業【拡充】	1595万円
・学校給食無償化事業【拡充】	3億3546万円
・別室学習支援員配置事業【拡充】	1061万円
・図書館リノベーション事業	6910万円

市民と行政が共に向き合うまちづくり (行財政運営・市民参画関係)

市報発行事業【拡充】 (市長公室) 2883万円

ペーパーレス化の推進と、配布に伴う市民の負担軽減を図るため、10月から市報の発行回数を月2回から月1回に変更し、紙面のリニューアルを行います。



戸籍コンビニ交付システム改修事業【拡充】 (市民課) 700万円

市外在住者が、コンビニで戸籍関係証明書と戸籍の附票が取得できるようシステムの改修を行います。

その他の主な事業

・山形連携中枢都市圏航空写真撮影等事業【新規】	1017万円
-------------------------	--------

国の補正予算などに伴う令和7年度繰り越し事業

(仮称) 天童南スマートインターチェンジ整備事業 (高速道路整備推進室) 1億4766万円

市民生活の利便性の向上などを図るため、スマートインターチェンジの整備を推進します。

小学校照明設備LED化事業 (教育総務課) 1億8428万円

天童中部小・津山小・山口小・長岡小で、小学校の照明設備をLED照明に更新します。



図書館リノベーション事業 (生涯学習課) 12億9932万円

市民がより利用しやすくなるための機能や設備の充実と、さらなる活性化と新たな付加価値の創造のため、市立図書館のリノベーションを行います。

中学校トイレ改修事業 (教育総務課) 1億9190万円

四中のトイレの洋式化工事や乾式トイレへの改修工事を行います。

まちの話題

天童で行われた主なイベントや
市政の動きを紹介！



3/8(日) おひなさま 上手に描けたよ

広重美術館で、天童雛飾りの特別イベントが行われ、8組の親子らが参加しました。おはなしの会くれよんの皆さんによるひな祭りにちなんだ紙芝居や歌を楽しんだ後、画家のむらやまはるかさんを講師に迎え、ひな祭りのお弁当を工作。子どもたちは、紙の弁当箱におひなさまや好きな絵を描いたり、粘土や折り紙でおにぎりやおかずを作ったりして、個性豊かなお弁当を完成させていました。



2/18(水) ふるさと天童に 思いをさせて

東京都神田明神・明神会館で、第31回関東天童会総会が開催され、関東圏在住の本市出身者約70人が参加しました。アトラクションとして落語家の桂松福さんによる落語が披露されたほか、飛び入り参加が可能な花笠音頭や、本市特産品や天童温泉共通利用券が当たる抽選会などが催されました。参加者は近況を語り合うなどしながら、故郷への思いを胸に楽しい時間を過ごしていました。



3/2(月) モンテを応援 のぼり旗設置

JR天童南駅前広場にモンテディオ山形を応援するのぼり旗と横断幕が設置されました。この取り組みは、天童市モンテ応援隊とホームタウンTENDO推進協議会が、ホーム開幕戦のPRと県内外から訪れるサポーターを歓迎するために毎年行っているものです。市内各地域のモンテ応援隊から20人が参加し、今シーズンの活躍に期待を込めながらのぼり旗を設置していました。



3/10(火) 大きくなって また会おうね

天童北部地域を流れる押切川河川敷で、天童北部小2年生69人とつくし保育園の園児ら11人によるサケの稚魚放流が行われました。天童北部地域づくり委員会や北斗っ子支援クラブなどの協力で、約1万匹の稚魚が放流されました。子どもらは、放流した稚魚を見て「あ、まだこっちにいる！泳いでるよ！」などと言いながら、稚魚の行方をにぎやかに見守っていました。



3/14(土) 地域活性化に向けて 1年間の成果を発表

市民文化会館で、地域おこし協力隊・集落支援員合同活動報告会が行われました。隊員・集落支援員は、移住定住促進、空き家対策、鳥獣被害対策など、それぞれが担当する活動の内容と成果を発表。また、SNSによる情報発信の強化や、狩猟免許を取得しつつドローンを活用した鳥獣対策を推進するなど、来年度に向けた具体的な目標を語っていました。



3/20(金) 1秒でも早く 前に進むコツ

市スポーツセンター屋内コートで、小・中学生を対象とした陸上教室が行われました。これは明治大学との連携講座として開催されたもので、明治大学体育会競走部監督の園原健弘さんと部員2人が講師を務めました。体重移動や地面を蹴り出す反発力の重要性など、距離走におけるコツやスポーツの心構えを聞いた70人の児童・生徒らは、真剣な表情を浮かべながら熱心に体を動かしていました。



3/21(土) 3/22(日) 未来の棋士たちの 白熱した戦い

滝の湯で、公文杯第51回小学生将棋名人戦が行われました。過去50回の歴史の中で優勝者19人がプロ棋士になるなど、本大会はプロ棋士への登竜門とされています。各都道府県予選を勝ち抜いた男女48人が参加し、東日本・西日本に分かれて対局しました。21日の予選・トーナメントを経て勝ち上がった4人が、翌日の決勝大会に進出し、森晴陽さん（大阪府）が優勝を飾りました。





モンテディオ山形新スタジアム建設工事がスタート

☎ 市文化スポーツ課 (☎654-1111内線263)

モンテディオ山形新スタジアムの本体建設工事が、3月から本格的に開始されました。建設主体となる(株)モンテディオフットボールパーク (MFP社) が、令和10年8月の開業を目指して工事を進めています。

今後、市でも周辺道路整備などの工事を予定しています。工事車両の通行などで市民の皆さんにはご不便をおかけしますが、ご理解とご協力をお願いします。



■多様な世代が集う、新たな交流の拠点へ

MFP社は、競技施設として熱い試合が繰り広げられるだけでなく、年間を通じて誰もが楽しめる多彩な施設となるよう計画しています。収容人数は約1万5000人。

スタジアム内外の施設を日常的に稼働させることで、新たなにぎわいの創出と交流人口の拡大が期待されます。

■主な付帯予定の施設

- ・多目的イベント広場 (コンサートをはじめ、さまざまなイベントを開催)
- ・ビジネスエリア (ワーケーションなど、新しい働き方をサポート)
- ・ウェルネスプラザ (トップアスリートから高齢者までの健康づくりを応援)
- ・アンテナショップ (山形の豊かな魅力を県内外へ発信)

※詳細は右記二次元コードから、MFP社ホームページをご確認ください。

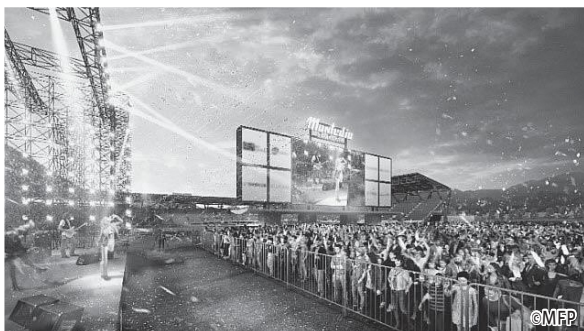

新しいデザインマンホール JR天童駅東口の駅前広場に設置

☎ 市上下水道課 (☎654-1111内線443)

本市の水道通水100周年を記念して、将棋を題材とした羽海野チカさん原作の人気漫画「3月のライオン」とコラボレーションし、本市下水道普及の象徴となる倉津川としだれ桜を背景にしたデザインマンホールを作成しました。近くにお立ち寄りの際は、ぜひご覧ください。





住宅関係各種補助金のお知らせ

■新築住宅の取得

- ▶ **対象** ・子育て世帯＝中学生以下の方がいる世帯
- ・若者夫婦世帯＝夫婦のどちらかが40歳未満の世帯
- ・転入世帯＝住宅の所有者が市外からの転入者である世帯（転入した日から3年以内の方）



- ▶ **補助対象の主な要件** 住宅を新築するか新築住宅を購入し、当該住宅に転入・転居した方
- ※所有者が単身赴任をしていますが、対象となる場合があります。

- ▶ **補助額** 上限100万円
- ▶ **受付開始日** 4月1日(水)

■中古物件などの取得

- ▶ **対象** 令和7年4月1日以後に中古物件などを取得し、当該中古物件などに居住している方
- ▶ **補助額** 上限100万円
- ▶ **受付開始日** 4月1日(水)

■住宅のリフォーム

- ▶ **対象** 次の内容を含む工事
 - ・やまぼっかりノベ ・バリアフリー化
 - ・克雪化 ・県産木材使用
- ▶ **補助額** ・移住、新婚、子育て世帯＝工事費の3分の1（上限50万円）
- ・上記以外の世帯＝工事費の5分の1（上限44万円）
- ▶ **受付開始日** 4月20日(月)（市内業者分）
- ※市外業者分の申し込み方法は、市報てんどう4月15日号でお知らせします。

■耐震診断士による耐震診断

- ▶ **対象** 平成12年5月31日以前に建築された戸建て住宅（在来軸組工法による木造2階建て以下のもの）
- ▶ **実施内容** 耐震診断、補強計画や概算費用の提示
- ▶ **診断料** ・図面がない場合＝2万4750円
- ・図面がある場合＝2万350円
- ▶ **受付開始日** 4月20日(月)



■木造住宅の耐震改修

- 市の耐震診断士派遣事業による耐震診断を受けた方で、一定の条件を満たした場合に耐震改修費を助成します。
- ▶ **対象** 耐震診断の結果、評価が1.0未満であったものを1.0以上にする改修工事
- ▶ **補助額** 対象経費の5分の4（上限140万円）
- ▶ **受付開始日** 5月11日(月)

■耐震シェルター設置など

- 市の耐震診断士派遣事業による耐震診断を受けた方のほか、一定の条件を満たした場合に耐震シェルターなどの設置費や住宅の減災対策工事費を助成します。
- ▶ **対象** 耐震シェルター等設置工事、簡易耐震改修工事、部分耐震改修工事
- ▶ **補助額** 対象経費の5分の4（上限30万円）
- ▶ **受付開始日** 5月11日(月)

■ブロック塀などの除却工事

- ▶ **対象** 道路に面したブロック塀などの除却工事で、道路側からの高さが1疋（基礎・擁壁を含む）を超えるもの
- ▶ **補助額** 次のうちいずれか少ない額（上限15万円）
 - ・除去工事費の2分の1
 - ・ブロック塀などの見付面積1平方疋当たり8000円を乗じて算定した額
- ▶ **受付開始日** 4月20日(月)



■空き家の片付け

- ▶ **対象** 空き家バンクに登録されている空き家を所有する方
- ▶ **対象経費** ①空き家の家財の処分や清掃費用
- ②庭木の剪定・伐採費用
- ▶ **補助額** ①上限10万円
- ②対象経費の3分の1（上限10万円）
- ▶ **受付開始日** 4月20日(月)



■空き家の改修など

- ▶ **対象** 令和5年4月1日以後に転入した（転入する）方で、その後空き家を購入した（購入する）方
- ▶ **対象経費** ①空き家の改修費用
- ②空き家への引っ越し費用
- ▶ **補助額** ①改修に要する経費の3分の2（上限80万円）
- ②引っ越しに要する経費の3分の2（上限10万円）
- ▶ **受付開始日** 4月20日(月)

■空き家の除却工事

- ▶ **対象** 空き家などの所有者か相続人など
- ▶ **対象空き家** ①住宅不良度判定基準による評点の合計が100点以上の空き家
- ②昭和56年9月30日以前に表題登記された空き家か、住宅不良度判定基準による評点の合計が50点以上100点未満の空き家
- ▶ **補助額** ①経費の3分の2（上限100万円）
- ②経費の2分の1（上限50万円）
- ▶ **受付開始日** 4月20日(月)

※着手前に申請が必要です（新築住宅の取得、中古物件などの取得を除く）。

※詳細は市ホームページをご確認ください。

▶ **申込み・問合せ** 市都市計画課（☎654-1111内線422）



市税や各種料金の納付は口座振替が便利です

問 各担当課 (☎654-1111)

■スマホやパソコンから口座振替の申し込みができます

市では、納め忘れを防止できる口座振替を推進しています。金融機関窓口のほか、ウェブからも申し込みできます。

▶ウェブから受け付けが可能な金融機関

- ・山形銀行 ・荘内銀行 ・きらやか銀行
- ・北郡信用組合 ・天童市農業協同組合

※口座振替は、手続き日の翌月末以降の納期限から開始します。



▲市ホームページ

▶利用できる市税等

市税・各種料金	担当課 (内線)
市税	市納税課 (782)
介護保険料 (普通徴収)	
後期高齢者医療保険料 (普通徴収)	
市営住宅使用料	市都市計画課 (428)
認可保育園保育料・市立保育園副食費	市子育て支援課 (725)
市民墓地管理料	市生活環境課 (279)
水道料金・下水道使用料	市上下水道課 (443)
下水道事業受益者負担金	



スポーツ・芸術文化大会への出場激励金を交付

東北大会規模以上の大会に出場する方に激励金を交付します。交付要綱を一部改正していますので、詳細は市ホームページをご確認ください。

- ▶対象
- ・スポーツ大会 = 市内在住か、市内の学校に在籍する選手 (国民スポーツ大会以上の大会では、出場登録された監督・コーチも対象)
 - ・芸術文化大会 = 市内在住か、市内の学校に在籍する小・中学生、高校生

▶1人当たりの激励金の額

	金額	同一の団体ごとの上限額	
		スポーツ	芸術文化
東北大会	5000円	5万円	3万円
全国大会	1万円	10万円	5万円
国際大会	3万円	15万円	15万円

※大会の内容によっては交付対象外となる場合があります。

- ▶申込み・問合せ 市文化スポーツ課
(☎654-1111内線262、267)



▲市ホームページ



国民年金のお知らせ

問 市市民課 (☎654-1111内線714)、山形年金事務所 (☎645-5111)、国民年金基金については、全国国民年金基金 (☎0120-65-4192)

■保険料が月額1万7920円に

4月からの保険料は、月額1万7920円です。付加保険料 (月額400円) を納付するか、国民年金基金へ加入することで将来の年金額を増やすことができます。

■保険料を未納のままにしておく

将来の老齢基礎年金や、障がい・死亡などの不測の事態が生じたときの障害基礎年金・遺族基礎年金を受け取ることができない場合があります。保険料を納めることが困難な場合は、以下の免除制度などの手続きを行ってください。

【保険料免除・一部 (4分の3、半額、4分の1) 免除】

本人・世帯主・配偶者の前年所得 (※) が一定額以下の場合や失業した場合、本人が申請書を提出して承認されると、保険料の納付が全額または一部 (4分の3、半額、4分の1) 免除されます。なお一部免除が認められても、減額された保険料を納めない場合は未納扱いとなります。

【納付猶予】

20歳以上50歳未満で、本人・配偶者の前年所得 (※) が一定額以下の場合には、保険料の納付が猶予されます。

【学生納付特例】

20歳以上の学生で、申請年度の前年の本人の所得が一定額以下の場合、保険料の納付が猶予されます。

【産前産後期間の免除】

出産予定日か出産日が属する月の前月から4カ月間 (多胎妊娠の場合は3カ月前から6カ月間) は、保険料が免除されます。免除された期間も保険料を納付したもものとして、将来の老齢基礎年金の年金額に反映されます。
※1月から6月までに申請する場合は、前々年所得。

■保険料の追納

免除・納付猶予された期間の保険料を追納することで、老齢基礎年金の受給額を増やすことができます。追納が承認された月の前10年以内の免除等期間が対象です。



天童市地域商品券を配付します

☎ 天童市地域商品券事業実行委員会
(市商工観光課内 ☎654-1111内線224)

エネルギー・食料品価格等の物価高騰対策として、地域経済の底支えと消費喚起を目的に、市民の皆さんに天童市地域商品券を配付します。申し込みや購入の必要はありません。

■商品券の概要

▶対象 令和8年2月1日時点で本市に住民登録がある方

▶商品券の内容

種類	使用可能額	1万円分 (1冊)
小型店専用券	5000円 (500円×10枚)	
小型店・大型店共通券	5000円 (500円×10枚)	

▶配付冊数 1人当たり1冊。65歳以上の方(昭和36年4月1日以前生まれの方)は1人当たり2冊

▶使用期間 4月11日(土)~10月31日(土)

※使用可能店舗は商品券に同封する冊子をご覧ください。

※詳細は市ホームページをご確認ください。



■配付の方法

▶配付方法 2月1日時点の世帯主宛てに世帯員全員分をゆうパックで配送

▶配付期間 4月11日(土)~5月17日(日)

※全世界帯への配付に約1カ月の期間を要します。ご理解とご協力をお願いします。

▶受け取りについてのご案内

- ①4月中に郵便局員が全世界帯に訪問します。不在の場合は、不在のお知らせを投函し、5月上旬から順次、再配達に伺います
- ②再配達の前に受け取りを希望する場合は天童郵便局窓口も利用可能ですが、混雑が予想されますのでご自宅での受け取りにご協力ください
- ③5月以降の再配達時に不在の場合は、不在連絡票の記載に従って受け取り手続きをしてください
- ④2月1日以降に引っ越した人(予定の人)は、郵便局の転居・転送サービスで手続きをください



粗大ごみ戸別有料収集の申し込みは市公式LINEから

☎ 市生活環境課 (☎654-1111内線273)

4月1日(水)から、粗大ごみ戸別有料収集の申し込みを市公式LINEからもできるようになります。基本メニュー「ごみについて」の「粗大ごみの収集受付」からお申し込みください。電話・窓口での申し込みも引き続き受け付けます。



▲市公式LINE



おかえりなさい就業奨励金を交付します

☎ 市市長公室 (☎654-1111内線324)

県外の大学などに進学し、卒業後市内に戻って就業した方に奨励金を交付します。

▶対象 次の全てに該当する方

- ・進学前に市内に在住で、県外の大学などを令和8年3月末に卒業した方
- ・卒業後、市内に居住し就職した方(家業、起業を含む)
- ・4月1日以降、3カ月以上市内に居住している方
- ・移住支援金の補助を受けていない方

▶奨励額 10万円

▶申請期間 7月1日(水)~令和9年3月31日(水)



▲市ホームページ



6月10日まで 春季農作業事故防止運動強化月間

☎ 市農林課 (☎654-1111内線212)

農作業が本格化するこの時期は、農作業に従事する方の高齢化や農業機械の大型化・多様化が進み、農作業中の痛ましい死亡事故や受傷事故が多く発生しています。

農作業を行うときは、次のことを守り、事故防止に努めましょう。

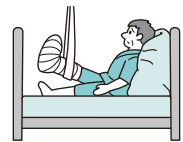

■ゆとりのある農作業による事故の未然防止

- ・自分の体力に合ったゆとりのある作業の計画、実施を心がけ、作業の間に十分な休息時間を確保しましょう
- ・なるべく複数人で作業を行うようにし、やむを得ず1人で作業を行う場合は、家族などに作業予定時間と所在を伝えておきましょう

■取り扱い方法、注意事項の順守

- ・農業機械は、使用の前に必ず取扱説明書を熟読し、正しく使用しましょう
- ・特に乗用型トラクターで路上を走行する際のブレーキ連結や点検時のエンジン停止など、基本的な注意事項を守りましょう

■危険予測による転落、転倒事故の防止

- ・ほ場の段差や傾斜、道路の路肩などに十分注意し、機械の転落・転倒事故を防ぎましょう
- ・安全キャブ(安全フレーム)を装着した乗用型トラクターを運転する際は、シートベルトを着用しましょう



■道路走行時における安全確保、交通事故の防止

- ・夜間や混雑時の道路走行はなるべく避けましょう
- ・道路を走行する場合は必ずライトを点灯し、反射材を装着して他の車両から視認しやすいようにしましょう



高齢者の生活支援事業を ご活用ください

■乳酸飲料サービス事業（無料）

- ▶**対象** 市内在住で70歳以上の1人暮らしか要介護者と同居の世帯で、安否確認が必要な方
- ▶**内容** 週1～3回、乳酸飲料を手渡しで配達し、安否確認を行います。安否確認ができない場合は、緊急連絡先にご連絡します

■見守り配食事業

- ▶**対象** 市内在住で65歳以上の1人暮らしか65歳以上のみの世帯で、安否確認や食事の提供が必要な方
- ▶**内容** 週1～3回（月・水・金曜日）、栄養バランスの取れた弁当を手渡しで配達し、安否確認を行います。安否確認ができない場合は、緊急連絡先にご連絡します

- ▶**自己負担額** ご飯とおかず=360円、おかずのみ=260円
※緊急連絡先の提出が必要です。

※代理申請もできます。

- ▶**申込み・問合せ** 天童市地域包括支援センター中央（☎658-8190）、天童市地域包括支援センターめいこうえん（☎664-0600）、市保険給付課（☎654-1111内線756）



マイナンバーカードの申請など 専用窓口をご利用ください

☎ 市市民課（☎654-1111内線716）

- ▶**開庁時間延長** 4月8日(水)午後5:15～7:00
※6日前までに市ホームページか電話で予約が必要です。
- ▶**休日窓口** 4月26日(日)午前9:00～正午（予約不要）
- ▶**内容** マイナンバーカードの申請・交付・更新、暗証番号の初期化など
- ▶**持物** 運転免許証、通知カードなど



高齢者生活交通支援事業 300円タクシー券を廃止します

☎ 市生活環境課（☎654-1111内線275）

予約制乗合タクシー・ドモス路線乗合型の対象区域に在住で、一定の条件を満たす方に300円のタクシー券を12枚分支給していましたが、4月1日(水)からドモスが市内全域で自宅まで送迎することに伴い、事業を廃止します。



運転免許証を自主返納した高齢者を支援します

有効期間内の運転免許を自主返納した高齢者に、公共交通機関の利用券を1回限り交付します。運転免許証の有効期限が切れてしまった方は対象となりません。

- ▶**対象** 市内在住の65歳以上で、平成28年4月1日以降に運転免許を自主返納した方

- ▶**内容** ①～③の中から希望するもの2万円分を交付（1人1回限り）

- ①市内タクシー事業者のタクシー利用券
- ②市民のりあい交通タクシー利用券
- ③路線バス事業者のICカード引換券

- ▶**持物** 県公安委員会発行の「申請による運転免許の取消通知書」、身分証明書

■令和7年度に利用券の交付を受けた方へ 残余券を交換します

令和7年度に交付した各種利用券で、期限まで使い切れずに残った券は、令和8年度の券と交換します。各種利用券の交付・残余券の交換は、1人1回限りです。

▶交換対象の利用券

- ・タクシー利用券の認定番号8001番以降
- ・予約制乗合タクシー利用券の認定番号801番以降

- ・路線バスICカード引換券の認定番号801番以降

- ▶**受付期間** 4月1日(水)～令和9年3月31日(水)

- ▶**持物** 上記利用券、身分証明書

※代理申請の場合は、代理人の身分証明書も必要です。

※4月の午前中は大変混み合いますので、時間に余裕を持ってお越しください。

- ▶**申込み・問合せ** 市生活環境課（☎654-1111内線275）

■運転免許の自主返納窓口

受付窓口	受付時間
県総合交通安全センター	<ul style="list-style-type: none"> ・月～金曜日は午前10:00～11:30、午後2:00～3:30 ・日曜日は午後2:00～3:00 ※日曜日は事前申し込みが必要です。
警察署	月～金曜日の午前9:00～正午、午後1:00～4:30
交番・駐在所	月～金曜日の午前9:00～午後3:00 ※事前申し込みが必要です。

- ▶**問合せ** 天童警察署交通課（☎651-0110）、県総合交通安全センター（☎655-2150）



高齢者に利用券を交付します

■鍼灸（しんきゅう）マッサージ券

- ▶対象 市内在住で70歳以上の方
- ▶交付枚数 1枚1000円の利用券5枚（1年分）



■高齢者移動サービス利用券

- ▶対象 市内在住で、リフトやストレッチャー付きの車両でなければ移動できず、介護保険で要介護3～5の認定を受けている方（要介護1・2の方は一定の条件で交付可）

※福祉タクシー券、福祉給油券の交付を受けている方は対象外です。

- ▶交付枚数 1枚1000円の利用券72枚（1年分。1回の上限は6000円まで。田麦野地域の方は84枚）

- ▶持物 介護保険証、身体障害者手帳（お持ちの方）

■訪問理容・美容サービス利用券

- ▶対象 市内在住で次のいずれかに該当する方
 - ・65歳以上の1人暮らしか、高齢者のみの世帯
 - ・身体障害者手帳をお持ちで、外出が困難な方

※同居家族がいる場合は介護保険で要介護1～5の認定を受けている方。

- ▶交付枚数 1枚1000円の利用券4枚（1年分。協力店が利用者宅に訪問するための費用で、散髪代は自己負担）



※代理申請もできます。

- ▶申込み・問合せ 天童市地域包括支援センター中央（☎658-8190）、天童市地域包括支援センターめいこうえん（☎664-0600）、市保険給付課（☎654-1111内線756）



介護を必要とする高齢者に紙おむつを支給しています

- ▶対象 市内在住の65歳以上で、以下のいずれかに該当する方（介護保険料賦課段階が第10段階以上の場合対象外）

- ①要介護4・5
- ②①を除く要介護者で、排尿・排便に介助を要する方
- ③長期入院中などで、医師証明書により常時失禁の状態が証明されている方
- ④64歳まで障がい者対象のおむつ支給を受けていた方

- ▶支給内容
 - ・紙おむつ助成＝市内の指定店舗（ドラッグストアなど）で介護用紙おむつ購入時に利用可能な助成券を、介護保険料賦課段階に応じて交付
 - ・紙おむつ支給＝市が指定する紙おむつ（テープ止めタイプ、はくタイプなど）を毎月自宅に配達

- ▶申込み・問合せ 市保険給付課（☎654-1111内線756）



体の不自由な方に福祉タクシー券・福祉給油券を交付

券種	対象	交付枚数（1年分）
福祉タクシー券（小型タクシー）	身体障害者手帳1～3級、療育手帳A・Bか精神障害者保健福祉手帳1～3級をお持ちの方	1枚300円の利用券48枚
福祉タクシー券（リフト付きタクシー）	身体障害者手帳の下肢・体幹・移動機能障害1・2級をお持ちの方	1枚3000円の利用券24枚
福祉給油券	身体障害者手帳1～3級、療育手帳A・Bか精神障害者保健福祉手帳1～3級をお持ちの方	1枚500円の利用券18枚

- ▶持物 身体障害者手帳など（福祉給油券の希望者は、運転免許証、車検証も必要です）

※福祉タクシー券と福祉給油券は重複して交付を受けられません。

※福祉給油券は、手帳の所有者が所有・使用する車両が対象です。手帳の所有者が18歳未満の場合や療育手帳A・Bをお持ちの場合は、同居家族が所有する車両も認められます。



- ▶受付開始日 4月1日(水)

- ▶申込み・問合せ 市社会福祉課（☎654-1111内線765）



体の不自由な方に紙おむつを支給しています

常時失禁状態で、排せつ行為に介助を必要とする方に紙おむつを支給しています。新たに支給を希望する方は、市社会福祉課に申請してください。



- ▶対象 市内在住で65歳未満の方のうち、身体障害者手帳1・2級か療育手帳Aをお持ちの重度心身障がい者・児で、常時失禁状態のため紙おむつを必要とし、排せつの介助が必要な方

- ▶持物 身体障害者手帳1・2級か療育手帳A

- ▶申込み・問合せ 市社会福祉課（☎654-1111内線766）



天童市美術館 年間スケジュール

☎ 天童市美術館 (☎654-6300)

- ▶開館時間 午前9:30~午後6:00
(入館は午後5:30まで)
- ▶入館料 一般420円、高校・大学生210円、
小・中学生100円 (太字の展覧会は入館
料が異なります)



※身体障害者手帳などをお持ちの方は、入館料が半額になります。詳しくはお問い合わせください。

- ▶休館日 毎週月曜日 (祝日・休日の場合はその翌日)、
12月29日~1月3日、展示替え期間中

■お得な年間観覧券 (2100円)

購入から1年間、同伴者1人まで一緒に鑑賞でき、通常展示・企画展を問わず入館できます。

本年度の展覧会など (予定)

展覧会名	とき
令和7年度新収蔵品展	4月1日(水)~5日(日)
大沼英樹写真展	4月9日(木)~ 5月17日(日)
吉野石膏コレクション展①	5月21日(木)~27日(水)
描く人、安彦良和展	6月6日(土)~ 8月23日(日)
第81回春の院展	8月28日(金)~ 9月6日(日)
吉野石膏コレクション展②	9月10日(木)~ 10月4日(日)
さとうわきこ展 (絵本原画)	10月8日(木)~ 11月23日(月祝)
天童アートロード実行委員会 ワークショップ	11月28日(土)・29日(日)
第28回市民作品展	12月2日(水)~20日(日)
吉野石膏コレクション展③	12月24日(木)~ 令和9年1月31日(日)
令和8年度新収蔵品展	令和9年2月4日(木)~ 3月31日(水)
体験美術館	令和9年2月4日(木)~ 14日(日)
	令和9年3月18日(木)~ 31日(水)



天童織田の里歴史館 年間スケジュール

☎ 天童織田の里歴史館 (☎653-0631)

- ▶開館時間 午前9:00~午後5:00
(入館は午後4:30まで)
- ▶入館料 一般220円、高校生110円、
小・中学生無料



※身体障害者手帳などをお持ちの方は、入館料が半額になります。詳しくはお問い合わせください。

- ▶休館日 毎週月曜日 (祝日・休日の場合はその翌日)、
12月29日~1月3日、燻蒸作業期間中

■常設展も開催しています

天童織田藩や吉田大八、郡制時代の天童の歴史・文化資料などを常時展示しています。

本年度の展覧会など (予定)

企画展名	とき
天童の武者人形と ^{たこ} 麻絵	4月11日(土)~ 6月14日(日)
ミニ企画展 収蔵品展Ⅱ 絵地図	5月30日(土)~ 9月27日(日)
レトロなもの大集合Ⅱ	9月19日(土)~ 11月23日(月祝)
ミニ企画展 カメラ今昔	10月10日(土)~ 令和9年1月11日(月祝)
第32回天童の ^{ひな} 雛飾り	令和9年2月5日(金)~ 3月22日(月休)



天童市春季消防演習を 行います

☎ 市消防本部 (☎654-1191)

消防職員・団員が一堂に会し、分列行進や放水訓練などを行います。なお、分列行進時は、会場周辺の道路が一時的に通行止めになりますので、皆様のご協力をお願いします。

- ▶とき 4月19日(日)午前9:30~
- ▶ところ わくわくランド公園、周辺道路

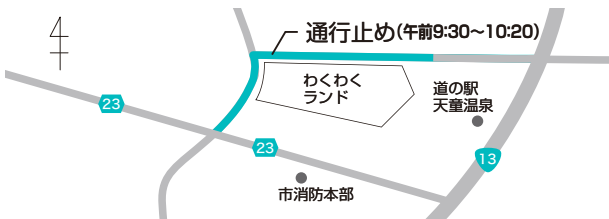



4月9日～22日は春の火災予防運動

「急ぐ日も 足止め火を止め 準備よし」を防火標語に春の火災予防運動が行われます。春は空気が乾燥し、ちょっとした油断から火災が発生しやすい季節です。火の取り扱いに注意して、大切な家族や財産を火災から守りましょう。

サイレンを鳴らして火災予防を呼びかけます

サイレンを約30秒間鳴らします。火災と間違えないようにお願いします。

- ▶**とき** 4月9日(木)・22日(水)
午前7:00、午後7:00(各日2回ずつ)

- ▶**ところ** 市内各消防団施設

住宅用火災警報器を設置しましょう

火災から大切な家族の命を守るため、住宅用火災警報器を設置して安心して暮らせるようにしましょう。また設置後は、定期的な点検などにより維持管理をお願いします。



※市内の住宅用火災警報器の設置率を把握するため、火災予防期間中、各地区の消防団員が住宅を訪問して聞き取り調査を行うことがあります。ご理解とご協力をお願いします。

- ▶**問合せ** 市消防本部(☎654-1191)



天童市結婚サポーター 無料結婚相談会

- ▶**対象** 結婚を望む独身の方かその家族

- ▶**とき** 4月18日(土)
午後1:30～4:00

- ▶**ところ** 市総合福祉センター

- ▶**定員** 4組

- ▶**申込み** 4月16日(木)まで右記二次元コードか電話で申し込み



※上記以外の日程を希望する場合は、個別に相談に応じます。

- ▶**問合せ** 市市長公室
(☎654-1111内線327)



特別支援学校への通学・送迎を支援します

特別支援学校に通う児童などの送迎の負担を軽減するため、タクシー券の交付や支援費を支給します。

特別支援学校送迎支援事業

- ▶**対象** 市内在住で特別支援学校に通う児童など

- ▶**交付内容** タクシー利用券96枚(1年分、義務教育期間中などは200枚)

※タクシー利用料金の1割は自己負担となります。

特別支援学校就学支援費支給事業

- ▶**対象** 次の要件を全て満たす方

- ・特別支援学校に通う児童などの保護者で、市内在住の方
- ・通学に公共交通機関を利用していないこと
- ・特別支援学校送迎支援事業を利用していないこと

- ▶**支給内容** 支援費は通学する学校ごとに異なります

※送迎支援事業と就学支援費支給事業は重複して受けられません。

※申請方法や持ち物などの詳細はお問い合わせください。

- ▶**問合せ** 市社会福祉課
(☎654-1111内線765)



夜間納税相談窓口

- ▶**対象** 市税などの納付について、開庁時間に相談ができない方

- ▶**とき** 4月15日(水)
午後5:15～7:00

- ▶**ところ** 市納税課窓口

- ▶**問合せ** 市納税課
(☎654-1111内線785)



食生活・健康相談

- ▶**とき** ①4月7日(火)、②4月21日(火)
午後1:30～3:00

- ▶**ところ** 市健康センター

- ▶**持物** 健診結果、お薬手帳など

- ▶**申込み・問合せ** ①4月6日(月)、②4月20日(月)まで、市健康課
(☎652-0884)



病児・病後児保育予約サービス名称が変更

4月1日(水)から、病児・病後児保育室のインターネット予約サービス「あずかるこちゃん」は、「テオテ」に名称が変更されます。予約方法や利用方法に変更はないため、必要な手続きなどはありません。

※利用方法などの詳細は市ホームページをご確認ください。



- ▶**問合せ** 市子育て支援課
(☎654-1111内線727)



ひとり親家庭の方などの学習支援事業

ひとり親家庭、非課税世帯の子どもの生活の向上を図り、地域で支えることを目的として学習支援を行います。集団指導を基本とし、勉強の復習や課題の支援をします。

- ▶**対象** 市内在住の児童扶養手当受給世帯や非課税世帯で、学習意欲のある小学1年生～高校3年生

- ▶**とき** 4月～令和9年3月までの年間50回程度(主に土曜日)

- ▶**ところ** 市総合福祉センター

- ▶**申込み・問合せ** 市子育て支援課
(☎654-1111内線722)



4月6日～15日 春の交通安全運動

春は新入学児や運転が未熟な新社会人が社会に参加し始めるため交通事故の多発が心配される季節です。交通ルールと正しい交通マナーを実践し、交通事故を防止しましょう。

運動の重点

- ・子どもをはじめとする歩行者が安全に通行できる道路交通環境の確保と、正しい横断方法の実践
- ・歩行者優先意識の徹底と、ながら運転の根絶やシートベルト・チャイルドシートの適切な使用の促進
- ・自転車・特定小型原動機付自転車利用時のヘルメット着用促進と、交通ルールの順守の徹底

- ▶**問合せ** 市生活環境課
(☎654-1111内線272)



お知らせ



イベント・募集



相談



介護



スポーツ



将棋



手話教室 受講生を募集

手話奉仕員カリキュラムに基づく学習や、ろう者との交流を行います。

■入門コース（全21回）

▶対象 市内在住か在勤、在学している方（高校生以下は除く）

▶とき 5月28日(木)～11月の木曜日
午後7：00～9：00

■基礎コース（全21回）

▶対象 入門コースを修了した方で基礎コースの受講3回未満の方

▶とき 6月3日(水)～11月の水曜日
午後7：00～9：00

▶ところ 市総合福祉センター

▶定員 各15人程度

▶受講料 4000円（テキスト代4290円）

※5月28日(木)に開講式を行います。
※応募者多数の場合は抽選となります。

▶申込み・問合せ 5月13日(水)まで、
市社会福祉課(☎654-1111内線766)



第93回 宝樹社日本画展

▶とき 4月15日(水)～19日(日)
午前10：00～午後5：00
（最終日は午後4：00まで）

▶ところ 市民プラザ

▶内容 同人作家の作品展示、個展コーナー、チャリティーコーナー

▶無料体験講習会 4月18日(土)
午後1：00～3：00

▶問合せ 宝樹社(☎653-6447菊地)



神町駐屯地創立70周年 第6師団創隊64周年記念行事

▶とき 4月19日(日)
午前8：00～午後3：00

▶ところ 陸上自衛隊神町駐屯地

▶内容 記念式典、音楽演奏、格闘訓練展示、キッズイベントなど

※JR天童駅から無料シャトルバスが運行します。

▶問合せ 記念行事実行委員会
(☎0237-48-1151内線5291)



ハローワーク山形（マザーズ コーナー）出張相談

▶対象 子ども連れでゆっくり仕事を探したい方、出産や育児で退職し現在就職希望の方など

▶とき 4月27日(月)
午後1：00～3：00

▶ところ 市子育て未来館げんキッズ

▶問合せ ハローワークプラザやまがたマザーズコーナー
(☎646-7360)



市国際交流協会からの 各種ご案内

■ワールド・コミュニティてんどう 本場の手作り餃子に挑戦

▶対象 外国出身の方、市内在住の方

▶とき 5月10日(日)
午前10：00～午後1：00

▶ところ 市立天童中部公民館

▶定員 30人

▶料金 300円

▶持物 エプロン

▶申込期限 4月30日(木)

■てんどう日本語教室 受講生募集

初級（J L P T-N 4レベル）の日本語を勉強します。

▶対象 母語が外国語の方

▶とき 毎週火・木曜日（全46回）
午後2：00～4：00

▶ところ 市総合福祉センター

▶受講料 無料（協会年会費1000円）

▶申込期限 5月1日(金)

▶問合せ 天童市国際交流協会事務局（市市長公室内☎654-1111内線324）



わらべ館 職員募集

▶採用職種・人数 正社員1人

▶資格 保育士か幼稚園教諭の資格をお持ちの方

▶勤務 週3日程度（1日7時間）
※勤務時間は応相談。

▶業務内容 子育て支援

▶面接日 書類選考後に連絡

▶申込み・問合せ 市わらべ館
(☎658-8121)



各種無料相談

■今月の法律相談

▶とき 4月23日(木)午後1：30～

▶ところ 市教育委員会第3会議室

▶相談内容 民事、家事的な法律相談（係争中の事案は除く）

▶相談員 菅原正史弁護士

▶申込み 4月16日(木)まで、資料などを持参し、市市民相談室に申し込み（毎週水曜日は除く）

▶問合せ 市市民相談室
(☎654-1111内線741)

■行政書士相談（予約不要）

▶とき 4月1日(水)～22日(水)の毎週水曜日（全4回）

・午前9：00～正午

・午後1：00～4：00

▶ところ 市市民相談室

▶相談内容 相続関係、各種許認可申請、その他の相談など

▶問合せ 山形県行政書士会天童支部（☎654-4479支部長武口）

■定例行政相談（予約不要）

▶とき 4月16日(木)

午前10：00～正午

▶ところ 市教育委員会第3会議室

▶相談内容 行政に関する意見など

▶相談員 市内の行政相談委員

▶問合せ 総務省山形行政監視行政相談センター（☎623-1100）



市勤労青少年ホーム 各種講座

■生け花教室

▶とき 5月～令和9年2月（第2・第4火曜日、月2回程度）

午後6：30～8：00

▶定員 8人

■エクササイズ教室

▶とき 5月～令和9年2月（第1か第2月曜日、月1回）

午後7：30～8：30

▶定員 15人

▶対象 市内在住・在勤で、成人の方

▶ところ 市勤労青少年ホーム

▶申込み・問合せ 市勤労青少年ホーム（☎654-4520）

介護予防教室

TendoすこやかMy進事業の対象です。

- ▶対象 市内在住で要介護認定を受けていない65歳以上の方

■元気ゆー湯温泉教室（70歳以上）

- ▶とき ① 5月5日(火祝)・12日(火)・19日(火)・6月2日(火)
午後1:30～3:30
- ② 5月6日(水休)・13日(水)・20日(水)・27日(水)
正午～午後3:00

▶ところ

- ①天童最上川温泉ゆびあ (☎651-3333)
- ②健康増進施設のぞみ (☎656-8322)

■しゃきっと元気に筋トレ教室

- ▶とき 5月7日(木)・14日(木)・21日(木)・28日(木)
午後1:30～3:00
- ▶ところ Re play! TENDO (☎676-5580)

■楽しくさわやか脳トレ教室

- ▶とき 5月8日(金)・15日(金)・22日(金)・29日(金)
午前9:30～正午
- ▶ところ Re play! TENDO (☎676-5580)

■健康てんどう元気塾

- ▶とき 5月9日(土)・16日(土)・23日(土)・30日(土)
午後1:30～4:15
- ▶ところ 健康増進施設のぞみ (☎656-8322)

※利用料金はお問い合わせください。

※応募多数の場合は抽選となります。

※自宅から送迎します。

- ▶申込み・問合せ 4月17日(金)まで、各施設か市保険給付課 (☎654-1111内線755)

精神科医師による こころの健康相談

- ▶とき 4月20日(月)
午後2:00～3:30
- ▶申込み・問合せ 4月17日(金)まで、市健康課 (☎652-0884)

第11回YAMAGATA 夢婚参加者を募集

結婚式を挙げていないご夫婦1組に抽選で結婚式をプレゼントします。

- ▶対象 次の全てに該当する方
 - ・県内在住で結婚式を挙げていない方
 - ・取材活動や写真掲載などに協力できる方
 - ・12月31日(木)までに結婚式を挙げられる方

※披露宴は別途費用がかかります。

- ▶申込み 5月31日(日)まで、右記二次元コードから申し込み
- ▶問合せ 山形ウェディング協議会事務局 (☎672-0330)

アビリンピックやまがた 参加選手募集

- ▶とき 7月2日(木)
午前9:30～午後2:30
- ▶ところ 山形国際交流プラザ(山形市)
- ▶申込み・問合せ 4月15日(水)～5月14日(木)に、参加申込書を添えて(独)高齢・障害・求職者雇用支援機構山形支部 (☎674-9567)

あったかフェてんどう (認知症カフェ)

- ▶とき 4月15日(水)
午後1:00～2:30
- ▶ところ 市民文化会館 ▲市ホームページ
- ▶内容 災害の話をしましよう
- ▶問合せ 市保険給付課 (☎654-1111内線756)

明幸園の認知症カフェ Mカフェ

- ▶とき 5月2日(土)
午後1:00～3:00
- ▶ところ 明幸園
- ▶演題 くらしを支える身近な相談窓口 地域包括支援センター
- ▶講師 宇野香織さん(社会福祉士)
- ▶問合せ 明幸園 (☎653-3071)

県営住宅の入居者募集

- ▶対象 家族があり、所得が公営住宅法の規定に該当する方
- ▶家賃 入居者の所得に応じ決定

募集住宅	間取り	戸数
日光アパート	3DK	3戸
	2DK	2戸
長岡アパート	2DK	1戸
天童駅西アパート	3DK	2戸
天童駅南アパート	3DK	1戸
天童南部アパート	3LDK	1戸

- ▶必要書類 県営住宅抽選申込書、85円切手2枚
- ▶申込み・問合せ 4月13日(月)～17日(金)に、山形県住宅供給公社村山地域管理事務所 (☎647-0781)

天童スイミングスクール 4月レッスン体験会

- ▶対象 年中児～小学6年生(非会員)
- ▶とき 4月25日(土)午前9:35～(レッスンは午前10:00～11:00)
- ▶受講料 500円
- ▶申込み・問合せ 4月23日(木)午後6:00まで、天童スイミングスクール (☎654-4933)

あかねエンジョイクラブ スポーツ教室

- フリースポーツ教室(前期7回)
- ▶とき 4月7日(火)～5月26日(火)の毎週火曜日(5月5日を除く)
午後7:00～9:00
- ▶参加料
 - ・大人=各回200円(会員100円)
 - ・子ども=各回100円(会員無料)

■シニアエンジョイ教室(前期8回)

- ▶とき 4月14日(火)～6月9日(火)の毎週火曜日(5月5日を除く)
午前10:00～11:30
- ▶内容 軽スポーツ、3B体操など
- ▶参加料 2500円(会員1500円)
- ▶ところ 市農業者トレーニングセンター
- ▶問合せ 市農業者トレーニングセンター(☎655-3396)、あかねエンジョイクラブ事務局(☎090-6686-9481)

天童市民病院 外来診療のお知らせ

☎654-2511

▶受付時間 午前8:30~11:00、午後1:00~4:00

令和8年4月現在

区 分		月	火	水	木	金		
内 科	午 前	診察室 1	遠藤太紀雄 (循環器) 予約	伊藤 正裕 (一般) 予約・新患	武田 博明 (呼吸器) 予約・新患	新谷 哲一 (一般) 予約・新患	山本 一仁 (消化器) 予約・新患	
		診察室 2	山本 一仁 (消化器) 予約・新患	新谷 哲一 (一般) 予約	新谷 哲一 (一般) 予約・新患	伊藤 正裕 (一般) 予約	高畑 葵 (循環器・山大医師) 予約	
		診察室 3	谷口 昌光 (一般) 予約・新患	高島 典明 (呼吸器) 予約	遠藤太紀雄 (循環器) 予約	高島 典明 (呼吸器) 予約	高島 典明 予約・新患	
		診察室 5	—	—	—	—	谷口 昌光 (一般) 予約・新患	
		内視鏡	山大医師(※) 胃カメラ (消化器)	—	山本 一仁 胃カメラ (消化器)	山本 一仁 胃カメラ (消化器)	—	
	午 後	発熱外来	高島 典明 (呼吸器)	谷口 昌光 (一般)	伊藤 正裕 (一般)	山本 一仁 (消化器)	新谷 哲一 (一般)	
		診察室 1	伊藤 正裕 (一般) 予約・新患	見澤 達夫 (循環器) 予約・新患	谷口 昌光 (一般) 予約・新患	見澤 達夫 (循環器) 予約・新患	遠藤太紀雄 (循環器) 予約・新患	
		内視鏡	矢萩 舜 大腸カメラ (消化器)	—	山本 一仁 大腸カメラ (第1・2・4週のみ)	—	—	
	外 科	午 前	診察室 1	石田 一	木村 青史	石田 一	武田雄一郎 ~午前10:00	木村 青史
			診察室 2	—	武田雄一郎	木村 青史 予約 (第2・4週のみ)	山大医師(※) 午前10:00~	武田雄一郎
午 後		武田雄一郎 予約・急患対応	手術日 (第1・3週のみ)	武田雄一郎 予約・急患対応	山大医師(※) ~午後3:30	武田雄一郎 予約・急患対応		
皮 膚 科		山大医師(※) 午前9:00~11:00	—	山大医師(※) 午前10:00~正午	—	—		
脳 神 経 外 科		山大医師(※) 午前10:00~午後1:40	—	—	—	—		
整 形 外 科 (診察日や診察時間は、お問い合わせください)		—	—	大沼 寧 山形徳洲会病院 午後2:00~4:00	—	富樫 栄太 山形徳洲会病院 午前9:30~11:00		
産婦人科	午 前	金子 尚仁	山大医師(※)	金子 尚仁	金子 尚仁	—		
	午 後	金子 尚仁	金子 尚仁	—	金子 尚仁	—		
子宮がん検診		○	○	○	○	—		
小 児 科	午 前	診察室 1	池上 徹	池上 徹	池上 徹	池上 徹		
		診察室 2	森谷 直樹					
	午後の診察は、予防接種や乳児検診の終了後となります。							
	予 防 接 種	午後1:00~2:30	午後1:00~2:00	午後1:00~2:30	午後1:00~2:30	午後1:00~2:30	午後1:00~2:00	
	乳 児 検 診	○	—	○	○	—		
午 後	森谷 直樹	山大医師(※)	森谷 直樹	森谷 直樹	山大医師(※)			
放 射 線 科		—	—	—	—	山大医師(※)		

- ・(※)の診察医師はお問い合わせください
- ・急患は可能な限り対応します
- ・都合により休診や代診となる場合がありますので、ご了承ください
- ・乳腺外科は、火・金曜日の木村青史医師の外来を受診してください
- ・火・金曜日の午後の小児科の診察は、都合により受付時間を変更する場合があります



4月の休日当番医 診療時間：午前9:00～正午、午後1:30～5:00

※受け入れ状況により、診療時間内でも受け付けを終了する場合がありますのでご了承ください。
受診ができない場合は、救急告示病院（下段参照）などの受診をご検討ください。

月 日	医 療 機 関 名	
4月5日(日)	天童ハート小児科 泉町一丁目7番3号 (☎616-6601)	南町耳鼻咽喉科 南町三丁目14番19号 (☎687-0870)
4月12日(日)	天童市民病院 駅西五丁目2番1号 (☎654-2511)	
4月19日(日)	鈴木内科クリニック 乱川三丁目2番10号 (☎674-9131)	小幡皮膚科医院 駅西三丁目9番1号 (☎653-1781)
4月26日(日)	天童ファミリークリニック 東久野本二丁目10番10号 (☎666-3333)	吉岡病院 東本町三丁目5番21号 (☎654-1188)
4月29日(水)	大野胃腸科内科医院 久野本1056番地3 (☎656-8522)	さとうウイメンズクリニック 南小畑四丁目1番1号 (☎652-1117)

◎救急告示病院は天童市民病院 (☎654-2511)、天童温泉篠田病院 (☎653-5711)、吉岡病院 (☎654-1188) です。当番医師の診療科目は、市ホームページをご覧ください。
◎山形市休日夜間診療所 (山形市香澄町二丁目9番39号 ☎635-9955)

◆夜間診療 (毎日) 内科=午後7:00～11:00、小児科=午後7:30～10:30
◆休日診療 (日曜日・祝日) 内科・小児科・外科=午前9:00～11:45、午後1:30～5:00

不妊治療費の助成内容が変わります

4月1日(水)から不妊治療費の助成内容が変更となります。

▶対象 治療終了日が4月1日以降の方

※3月31日以前に治療が終了している分は、令和7年度の助成事業の対象となります。

▶内容 ①保険適用の生殖補助医療と併用して実施する先進医療＝上限20万円

②山形県不妊治療費助成事業助成給付決定者への上乗せ助成＝上限10万円

※詳細は市ホームページをご覧ください。

▶問合せ 市こども家庭センター (☎652-0882)

4月の休日当番薬局 営業時間は各薬局へお問い合わせください

月 日	薬 局 名	
4月5日(日)	天童いずみ町調剤薬局 泉町一丁目7番30号 (☎666-5766)	いちご薬局 南町三丁目14番26号 (☎679-4660)
4月12日(日)	てんどう市民薬局 駅西五丁目1番47号 (☎652-3016)	
4月19日(日)	ホープ薬局天童店 乱川三丁目2番3号 (☎652-0157)	マルマン調剤薬局2003 駅西三丁目9番12号 (☎654-2177)
4月26日(日)	おりづる薬局久野本店 東久野本二丁目10番8号 (☎612-7305)	ユニスマイル薬局まいづる店 鎌田本町三丁目6番23号 (☎653-0081)
4月29日(水)	マルマン調剤薬局 久野本362番地4 (☎656-8766)	イオン薬局天童店 芳賀タウン北四丁目1番1号 (☎652-0350)

妊婦・産婦の健診の費用助成のお知らせ

4月1日(水)から妊婦健康診査の費用助成の上限額が変更となります。また、産婦健康診査の助成回数が1回(産後1カ月頃)から2回(産後2週間頃・産後1カ月頃)へ変更となります。

それぞれの対象者には、個別に案内などを送付します。

▶問合せ 市こども家庭センター (☎652-0882)



近年、大腸がんにかかる方は増加傾向にあります。最新の統計(2024年)では、大腸がんの部位別死亡数は女性で第1位、男性でも第2位となっており、男女共に身近な病気です。しかし早期発見・早期治療を行えば、高い確率で治すことが可能です。

大腸がんの多くは、良性のポリープが時間をかけてがん化することで発生します。そのため、自覚症状のない段階でポリープを見つけ切除することが最大の予防となります。そのために有効な手段が、大腸内視鏡検査です。

近年、検査のハードルは大きく下がっています。下剤は味が改良され、飲む量が従来の半分程度で済む種類も登場しました。また検査機器の進化も目覚ましく、例えば極細径内視鏡は先端外径がわずか9.2mmと非常に細く、しなやかな設計により体への負担を最小限に抑えられます。

便秘や腹痛などの症状がある方、便潜血検査で陽性となった方、40歳を過ぎて一度も検査を受けていない方は、ぜひお近くの医療機関へ相談してみてくださいいかがでしょうか。



天童ファミリークリニック
矢萩 舜 先生

大腸がんは「予防できる」がん

ひとくち健康講座

319



子ども通信



Child



天童市子育てアプリ「コマモル」から相談や教室の予約が可能です。アプリのダウンロードは下記からどうぞ。



▲iOS版



▲Android版

▶ 子どもの予防接種 問合せ = 市健康課 (☎652-0884)

内容	対象児
ロタ	満2カ月児以上
小児用肺炎球菌	
5種混合	
B型肝炎	満2カ月児以上1歳に至るまで
B C G	満5カ月児以上1歳に至るまで
麻しん・風しん(1期)	満1歳児以上2歳に至るまで
水痘	満1歳児以上3歳に至るまで
日本脳炎	満3歳児以上

※お子さんの体調の良いときに、主治医とよく相談して受けましょう。
 ※市外(県内)の医療機関で接種を希望する場合は、事前にお問い合わせください。

▶ 乳幼児健康診査・相談 会場 = 市健康センター、問合せ = 市こども家庭センター (☎652-0882)

健康診査・相談	日程	対象児	内容	持物
4カ月児健康診査	4月17日(金)	令和7年12月1日~20日生	身体計測、診察など	母子手帳、健診票、アンケート、バスタオル
9カ月児健康相談	4月27日(月)	令和7年7月1日~24日生	身体計測、健康相談、絵本のプレゼントなど	母子手帳、9カ月児健康相談票、バスタオル
1歳6カ月児健康診査	4月10日(金)	令和6年9月1日~13日生	身体計測、歯科検診、診察、フッ化物塗布など	母子手帳、健診票、アンケート、バスタオル
	4月15日(水)	令和6年9月14日~26日生		
3歳児健康診査	4月9日(木)	令和4年9月1日~15日生	身体計測、歯科検診、診察、検尿など	母子手帳、健診票、アンケート、検査尿、バスタオル
	4月22日(水)	令和4年9月16日~27日生		
5歳児健康診査	4月21日(火)	令和3年3月1日~19日生	身体計測、診察など	母子手帳、健診票、バスタオル
	4月24日(金)	令和3年3月20日~4月1日生		

※受付時間は郵送などで個別にお知らせします。
 ※1歳6カ月児健康診査の時に、2回分のフッ化物塗布補助券を交付しますのでご利用ください。
 ※3歳児健康診査の案内と一緒に、眼科検診の受診券を同封しています。健康診査前日までに受診してください。

▶ 子育てに関する相談 会場 = 市健康センター、問合せ = 市こども家庭センター (☎652-0882)

相談	日程	時間	内容	持物	申込期限
ぴよママのための助産師相談	4月28日(火)	午後(受付時間は申込時にお知らせ)	妊娠・出産・子育てについての相談	母子手帳	4月27日(月)
乳幼児健康相談 こどもの栄養相談	4月28日(火)	午前(受付時間は申込時にお知らせ)	子どもの発育や健康、食事についての相談	母子手帳、バスタオル	4月27日(月)
すくすく育児教室 (離乳食と育児)	4月14日(火)	午後1:30~2:30	離乳食の始め方、家の中の事故防止など	母子手帳、筆記用具	4月13日(月)

※天童市子育てアプリ「コマモル」から予約できます。



天童市子育て未来館 げんキッズ

☎651-8240 開館時間 午前9:00～午後7:00

<https://shisetsu-tds.jp/yamagata-tendou-genkids/>

当日先着順で入館できます。
利用時間は90分程度とし、入れ替え制になります。

4月の休館日 15日(水)

イベント	対象	日程	時間	内容
すくすくイベント	どなたでも (小さいお子さんも可)	4月1日(水)	午前10:00～	小さなお子さんでも簡単にできる制作イベントです。 ▶定員…20組
おりがみたいむ	小学生以下の親子	4月1日(水)	午後3:00～	▶定員…6組
骨盤ケア	子育て中の方	4月2日(水)・ 16日(水)	午前10:00～	産後のゆがんだ体を整えます。 ▶定員…7人(要予約) ▶持物…飲み物、タオル
タッチケア	ハイハイする前のお子さん とその母親	4月9日(水)・ 23日(水)	午前10:00～	音楽に合わせた赤ちゃんヨガや、読み聞かせを します。 ▶定員…各8組(要予約) ▶持物…バスタオル
ステップアップ タッチケア	タッチケアに参加したこと のあるお子さんとその母親		午前11:00～	
ママたちの おしゃべりあわー	妊婦の方、子育て中の方	4月10日(金)	午前10:00～	保育士やママたちとお話しして気分転換しませ んか。
プレママクラブ	妊婦の方とその家族	4月14日(火)	午前10:00～	マタニティーライフを楽しめるように胎教、呼 吸法、赤ちゃんとの遊び方を音楽を通して学び ます。 ▶定員…10人(要予約)
1歳はじめての おたんじょうび会	令和7年4月生まれのお子 さん	4月22日(水)	午前10:30～	お誕生月をみんなで祝いします(要予約)。 ▶申込期限…4月21日(火)
リズム体操	歩けるくらい～小学6年生 までのお子さんとその家族	4月25日(土)	午前10:00～	音楽に合わせてリズムカルに全身を鍛えます。 ▶定員…10組(要予約) ▶持物…飲み物、タオル
パパのタッチケア	ハイハイする前のお子さん とその父親	4月26日(日)	午前10:00～	赤ちゃんパパだけのタッチケアです。 ▶定員…5組(要予約) ▶持物…バスタオル

天童市 わらべ館

☎658-8120 開館時間 午前9:00～午後6:00

<https://warabekan.tendo-kosodate.jp>

当日先着順で入館できます。
混雑時は利用制限をお願いすることがあります。

4月の休館日 20日(月)

イベント	対象	日程	時間	内容
親子ふれあい遊び	0～5歳児	4月3日(金)	午前10:30～	体操や絵本の読み聞かせ、パネルシアターなどを行 います。
赤ちゃん交流会 (うさちゃん組)	3～7カ月児	4月10日(金)	午後2:00～	赤ちゃんの足形でこいのぼり飾り作りを行います。 ▶定員…10組(要予約) ▶持物…バスタオル
子育てサロン	0～5歳児	4月14日(火)	午前10:30～	前半はフルート演奏を聴きます。後半は子育て相談 に応じます。 ▶定員…20組(要予約)
折り紙教室	0～5歳児	4月15日(水)	午前10:30～	キャラクターや季節のものを折り紙で作ります。
赤ちゃん交流会 (わんちゃん組)	8～12カ月児	4月17日(金)	午後2:00～	赤ちゃんの足形でこいのぼり飾り作りを行います。 ▶定員…10組(要予約) ▶持物…バスタオル
すこやか栄養相談	0～5歳児	4月21日(火)	午前9:30～	離乳食・幼児食・おやつなどについての相談に応じ ます。
プレママ講座	妊婦の方とその家族	4月24日(金)	午前10:30～	出産に向けてのお話・赤ちゃんとの生活についての 講話です。 ▶定員…5組(要予約) ▶持物…母子手帳
4月生まれのお誕生会	1～6歳児	4月28日(火)	午前10:30～	どなたでも参加できます(誕生児は要予約)。

モンテディオ山形 & 山形ワイヴァンズ & アランマーレ山形

MontedioYAMAGATA & YAMAGATAWyverns & AranmareYAMAGATA

4月12日(日)横浜FC戦 この日はレディースデー！

4月12日(日)の横浜FC戦は、レディースデー。女性の方は、お得な1日となっています！

その他にも、多世代が楽しめるイベントが目白押しです。みんなでスタジアムへお越しください！

また、4月のホームゲームも、一部席種で県内の小中高生を無料招待実施中です。ご家族でお得に試合観戦を楽しみましょう！



4月のホームゲーム (モンテディオ山形)

開催日時	対戦相手	会場
4/12(日)14:00	横浜FC	県総合運動公園
4/19(日)14:00	ヴァンラーレ八戸	

Bリーグ2025-26シーズン いよいよ最終局面

昨年10月に開幕したBリーグ2025-26シーズンも、残すところあとわずかとなりました。

2月・3月は上位チームとの対戦が多くタフな試合が続き、皆さんになかなか勝利をお見せできない結果となってしまいました。そのような中でも、試合会場での応援はもちろんのこと、SNSやパブリックビューイングでの熱い声援は、選手に大きな力を与えていただきました。

皆さんに一つでも多くの勝利をお届けするべく最終戦まで戦いますので、試合会場で山形ワイヴァンズへのご声援をお願いします！



天童市で今シーズン最後の ホームゲームを開催

3月14・15日に県総合運動公園総合体育館でホームゲームが行われました。天童市で行われるホームゲームとしては、今シーズン最後の開催となりました。

会場には多くの方々にご来場いただき、温かいご声援の中で試合を行うことができました。

アランマーレ山形は、シーズン最後まで全力でチーム一丸となって戦います。引き続き応援のほどよろしくお祈りします。



4月のホームゲームは イベント盛りだくさん！

4月のホームゲームでは、さまざまなイベントを開催します！4月26日(日)は、吉本興業(株)所属のおいでやす小田さん、ソラシドさん(山形住みます芸人)が来場します！ぜひ会場にお越しください。

※ゲストは予告なく変更となる場合があります。あらかじめご了承ください。



4月のホームゲーム (山形ワイヴァンズ)

開催日時	対戦相手	会場
4/1(水)19:05	岩手ビッグブルズ	山形市総合スポーツセンター
4/18(土)15:05	ベルテックス静岡	県総合運動公園
4/19(日)17:00		
4/25(土)15:05	神戸ストークス	
4/26(日)14:05		

文化施設情報 Cultural Facility Information

市西沼田遺跡公園 ☎654-7360

開園時間 午前9:30～午後6:00(入園は午後5:30まで)
<https://nishinumata.or.jp>

■火おこし体験

- 対象 小学生以上の方
- とき 4～10月(雨や強風の日は中止)
午前9:30～11:00、午後1:00～4:00
- 参加料 200円

■ゴールデンウィーク特別イベント ニシヌマタックル

- とき 4月25日(土)～5月6日(水休)
午前9:30～11:00、午後1:00～4:00
- 内容 カラー^{まがたま}勾玉作り、組みひも作り
- 参加料 400円～

■モルック体験会

- とき 5月6日(水休)午前10:00～正午
- 定員 20人(先着順)
- 申込開始日 4月1日(水)
- 4月の休園日 6日(月)、13日(月)、20日(月)、27日(月)

市民プラザ ☎654-6200

多目的ホール・市民ギャラリー・イベントホール
<https://tendo-plaza.com>

生涯学習講座

■4月開講講座 楽書

- とき ・水曜日午前10:00～正午
・金曜日午前10:00～正午、午後1:00～3:00
- 受講料 1760円(教材費は別途)

■3カ月短期 ローズウィンドウ

- とき 4月19日(日)、5月17日(日)、6月7日(日)
午後1:00～3:00
 - 受講料 5280円(教材費3000円～)
- ※各月、受講料1760円(教材費1000円)で体験を実施。

4月の休館日 20日(月)

天童織田の里歴史館 ☎653-0631

開館時間 午前9:00～午後5:00(入館は午後4:30まで)
<https://tendo-gunyakusyo.jp>

4月の展示内容

11日(土)～6月14日(日) 天童の武者人形と^{たこ}凧絵

■開館時間変更のお知らせ

4月1日(水)から、開館時間が通年で午前9:00～午後5:00(入館は午後4:30まで)となります。

4月の休館日 6日(月)、13日(月)、20日(月)、27日(月)

市美術館 ☎654-6300

開館時間 午前9:30～午後6:00(入館は午後5:30まで)
<https://tendocity-museum.jp>

4月の展示内容

～5日(日) 令和7年度新収蔵品展
9日(休)～5月17日(日) 大沼英樹写真展

■大沼英樹さんによるギャラリートーク

- とき 4月26日(日)、5月3日(日祝)午後2:00～

■学芸員によるギャラリートーク

- とき 4月19日(日)、5月17日(日)午後2:00～

4月の休館日 6日(月)～8日(水)、13日(月)、20日(月)、27日(月)

市立図書館(仮設) ☎654-2440

開館時間 午前9:00～午後7:00

開設場所 バルテ1階

<https://tendocity-library.jp> (蔵書検索ができます)

4月の催し物・サークル活動

22日(水)午前11:00～ くれよんさんのおはなしの会

- ところ 市民プラザイベントホール3

■小学1年生になったら利用者カードを作ろう

新小学1年生に、利用者カード登録申込書を小学校を通して配布します。申込書を持って図書館で利用者カードを作ると、ほんとかんのクリアファイルをプレゼントします。

4月の休館日 20日(月)



市民文化会館 ☎654-1511

開館時間 午前9:00～午後10:00(受け付けは午後9:00まで)

<https://tendo-bunka.com>

■懐かしのレコードコンサート

- とき 4月17日(金)午後2:00～(開場は午後1:30)

- ところ 大集会室

■おとなの交流じかん

- 対象 30～40代で独身の方

- とき 5月23日(土)午後1:00～(受け付けは午後0:45～)

- ところ 第2学習室ほか

- 定員 30人

- 参加料 男性2500円、女性1500円

- 申込方法 右記二次元コードから申し込み

4月の休館日 13日(月)



王将

第71回 天童桜まつり

4月4日(土)～
5月6日(水休)

問 天童桜まつり実行委員会事務局 ((一社) 天童市観光物産協会内 ☎653-1680)

人間将棋

今年も(公社)日本将棋連盟から人気プロ棋士たちが参戦!

舞鶴山山頂広場 (荒天時は市民文化会館) にて、11日(土)は女流棋士、12日(日)は男性棋士の対局をご覧ください。

4月11日(土)

- 午前10:00 将棋供養祭
- 10:20 開会式・将棋の女王紹介
- 10:40 ニャー将棋音頭 (天童幼稚園、天童こま八)
- 10:50 維新軍楽隊 (天童南部小)
- 11:10 電王手桜将と天童代表の対局
- 午後0:30 **人間将棋 (入陣・演武・対局)**
- 【対局者】** 内山あや女流二段 V S 砂原奏女流2級
- 【解説者】** 遠山雄亮六段
- 【聞き手】** 佐々木海法女流初段
- 【駒武者】** 天童高校・創学館高校生徒
- 2:30 勝鬃・退陣
- 3:00 指導対局

4月12日(日)

- 午前10:30 開会式・将棋の女王紹介
 - 10:40 天童花駒おどり
 - 10:50 天聲會による木遣り唄
 - 11:10 プロ棋士によるトークショー
 - 午後0:30 **人間将棋 (入陣・演武・対局)**
 - 【対局者】** 高見泰地七段 V S 斎藤明日斗六段
 - 【解説者】** 遠山雄亮六段
 - 【聞き手】** 佐々木海法女流初段
 - 【駒武者】** 一般公募による
 - 2:30 勝鬃・退陣
 - 2:45 天童五十面指し
- ※スケジュールは変更となる場合があります。

出演するプロ棋士

★は初出演、○内数字は出演回数



シャトルバス

人間将棋の両日は、交通規制のため舞鶴山山頂まで車の乗り入れができません。下記発着所のシャトルバスをご利用ください。なお、ペットの同乗はできません。

▶**発着所** 市役所、JR天童駅、市スポーツセンター

▶**運行時間** 午前9:00～午後4:30

※イベントの終了時刻により前後します。

※徒歩でお越しの方は、舞鶴山東側の天童公園親水空間側からの散策路をご利用ください。

倉津川しだれ桜ライトアップ

▶**とき** 4月4日(土)～5月6日(水休)

午後6:30～10:00

▶**ところ** 倉津川沿い (市役所前～温泉公園前)

※開花状況により変更になる場合があります。



しだれ桜の夕べ

倉津川のしだれ桜を背景に、コンサートや市内に古くから伝わる伝統芸能の披露があります。ライトアップと合わせてお楽しみください。

【しだれ桜コンサート】

▶**とき** 4月10日(金)午後6:00～

▶**ところ** 市民文化会館

▶**内容** クラシックユニット美寿&綾 (Bijoux.Ryo) によるコンサート

【伝統芸能祭】

▶**とき** 4月11日(土)午後6:00～

▶**ところ** 市民文化会館前広場周辺

▶**内容** 龍神太鼓演奏、天童神輿會神輿渡御、高擗獅子踊り、むかさり行列

屋台村

2カ所に屋台村が出店します。

【舞鶴山山頂】

▶**とき** 4月初旬～桜落花期

【市民文化会館駐車場南側】

▶**とき** 4月10日(金)～12日(日)

午前10:00～午後9:00 (最終日は午後6:00まで)

※お車でのお越しの際は、市役所周辺駐車場をご利用ください。近隣の商業施設などへの駐車や路上駐車はご遠慮ください。

人口 59,472人 (60,006人) 男 29,108人 女 30,364人 世帯数 23,281世帯 (23,156世帯)
2月末日現在 () 内は昨年同期 ※住民基本台帳に基づく数値です。

