

てんどう

7 / 1

No.1437



大にぎわい 軽トラ市

6月15日、北本町商店街で軽トラ市 in 天童が行われ、老野森交流広場には、野菜や衣料品などのお店31店が立ち並び、大勢の買い物客でにぎわいました。次は9月28日と10月26日に開催されます。

- 2 **特集** 天童高原で遊ぼう!!
- 4 **小特集** 天童南駅の工事が始まります
- 12 **くらしの情報** 平成26年度天童市職員採用試験
- 14 **くらしの情報** ご参加ください 天童ラ・フランスマラソン2014

憩いのステージ

晴れた日は、月山や葉山など美しい眺望が楽しめます。



釜場・炊事場

洗い物や煮炊きができる炊事場を新設しました。段差や傾斜を付けて作られており、子どもから大人まで使いやすいのが特徴です。



キャンプサイト

テントやキャンプ用具などのレンタルも行っています。子どもたちの体験学習の場としても最適です。



自然体験施設

天童高原で遊ぼう!!

— 天童高原キャンプ場を整備 —

天童高原といえば「スキー場」とイメージする方が多いかもしれません。しかし、天童高原には春から秋にかけてのグリーンシーズンにもたくさんの魅力があります。今回は、新たに整備した施設と夏にお勧めの天童高原キャンプ場をご紹介します。

キャンプ場周辺施設を一新

天童高原は、市街地から車で約20分と気軽に行ける距離にあります。その利便性と緑豊かな草原、雄大な眺望など、恵まれた自然環境の良さから多くの市民に利用されています。しかし、施設の老朽化、余暇活動やライフスタイルの多様化などから、施設の改修や新たな魅力の創出などが求められてきました。

このため市では、より一層市民に親しまれる天童高原を目指し、現在、天童高原の資源や特色を生かした施設整備を進めています。

魅力① 県内最大級・夏ソリすべり
キャンプ場から少し下ったところを「遊びの広場」と位置付け、夏ソリすべり場とターザンロープを設置しました。

お勧めは、滑走部が県内最大級の約40メートルある夏ソリすべり場です。スキー場の斜面に人工芝を張った滑走部を滑ると、高原の心地良い風とスピード感が気分爽快です。

魅力② 絶景の憩いのステージ

キャンプ場の一角に、憩いのステージを整備しました。天童高原の魅力の一つである美しい眺望が楽しめます。空気が澄んだ晴れの日には、月山、葉山なども一望で

“見る 学ぶ 体感する” 天童高原の体験型イベント

イベントや自然体験講座の日程、詳しい内容は、市報やホームページ「天童高原ファミリーランド」でお知らせします。みなさんお誘い合わせの上、お越しください。

天童高原まつり

天童高原の自然の中で、おいしい天童牛に舌鼓。みなさんのご来場をお待ちしています。

- とき 8月31日(日)
- 内容 天童牛の焼肉パーティー、子ども宝探し、大抽選会など



木工クラフト教室



- とき 8月
- 内容 自然の木々や松ぼっくり、どんぐりなどを使って、子どもの想像に任せて創作作品を作ります

キャンプ用具がレンタルできます

家族や仲間などの少人数から学校や子ども会などの団体まで、気軽にキャンプを楽しめます。手ぶらで来ても楽しめるバーベキュー焼肉セットなどもありますので、詳しくはお問い合わせください。

項目	内容	料金
キャンプサイト使用料	1区画	410円
常設テント	大人5~8人用 (小人10~15人用)	3000円
貸テント	大人5人用	1500円
キャンプファイヤー	6段	5000円
	8段	7000円
バーベキューセット	網、コンロ、トンブ	1000円

- 申込み・問合せ NPO天童高原 (☎657-3628)



遊びの広場

夏ソリすべり場・ターザンロープ

滑走部約40mの夏ソリすべり場は、人工芝の上を専用のソリ(30分100円)で滑り降ります。家族で楽しめる夏のアトラクションです。ターザンロープは、延長約20mで2基設置しています。気持ち良いスピード感は子どもから大人まで楽しめます。



自然体験講座を開催

天童高原では、自然体験講座や四季折々のイベントを開催しています。また、キャンプ場では、テントやキャンプファイヤー、バーベキューセットなどのレンタルも行っています。手ぶらで自然体験できるのも天童高原の魅力です。今後、たくさんの方に利用していただけるように、さまざまな取り組みを進めていきます。市民の憩いの場、健康づくりの場、教育の場として、ご活用ください。

●問合せ

施設整備部 市産業立地室 (☎654局1111内線251)
。利用について NPO天童高原 (☎657局3628)

きます。また、多目的トイレも併設しており、登山やウォーキングの休憩地や集場所としても利用できます。
魅力③ 使いやすい釜場・炊事場
子どもから大人まで使いやすい施設をコンセプトに炊事場を整備しました。山側は子どもたち、憩いのステージ側は大人の方がご利用ください。炊事場の高さは約10mの差があります。使いやすいのの違いを、ぜひ現地でご体感してください。

天童南駅の工事が始まります

高楯駅と天童駅の間に、新しい駅「天童南（てんどうみなみ）」駅が設置されることになりました。来年3月の開業を目指して、東日本旅客鉄道株式会社（JR東日本）による整備工事が行われるほか、駅前広場の工事も始まります。今回は、天童南駅工事の概要をお知らせします。

天童南駅の整備イメージ

新たに設置される天童南駅は、高楯駅や乱川駅と同じく無人駅です。場所は、南町の県営天童南部アパートの線路をはさんだ西側に



天童南駅の外観イメージ

実際には、歩道上にポラード（車止め）を設置します

なり、列車の乗り降りも線路の西側になります。ホームまでは、階段と車イスの方でも自由に行き来できるスロープが設置されます。待合室は、階段とホームの2カ所から出入りすることができ、部屋



待合室内部のイメージ

の中には、イスや乗車券の券売機が設置されます。

駅前広場の整備イメージ

市では、天童南駅の整備工事に合わせて、平成26年度と27年度の2カ年で、駅前広場の整備工事を行います。新駅と駅前広場の設置にあたっては、芳賀土地区画整理事業を進めている区画整理組合と連携を図り、駅前広場の用地確保などに協力をいただいています。

既存の駅では、朝晩を中心に、通勤通学で鉄道を利用する家族を送り迎えする家用車で大変混雑しています。これを踏まえ、駅前広場においては、送迎の家用車が隣接する県道などに影響を与えないよう、また、県総合運動公園の最寄駅となることからタクシーや大型バスが乗り入れできるように、十分な広さの駅前広場を計画しました。

主な施設としては、公衆トイレや駐輪場を設けるほか、駅前広場の中央部にフラッグポールを設置します。モンテディオ山形のホームゲーム開催時にはチームフラッグを掲げたり、各種大会の開催時

駅前広場のイメージ

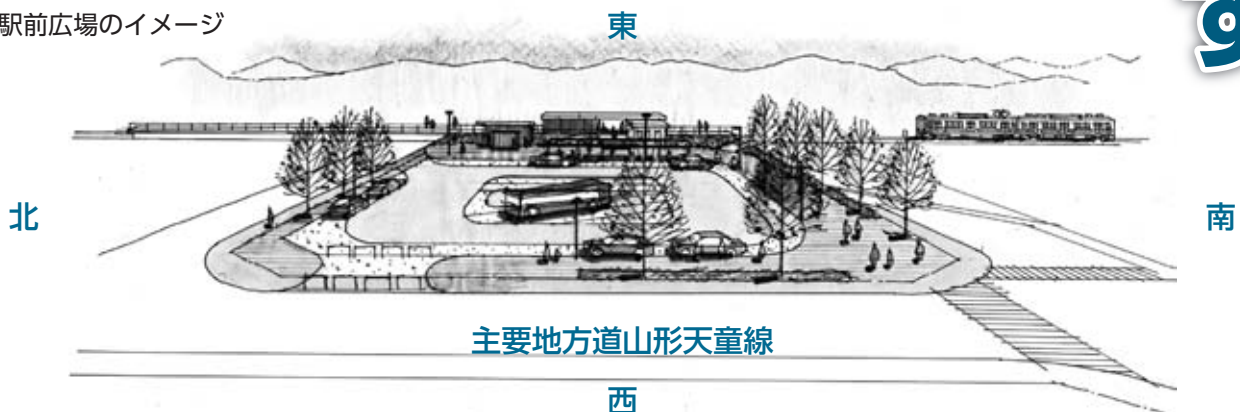

主要地方道山形天童線

工事箇所案内写真

(平成 25 年 10 月現在の写真)

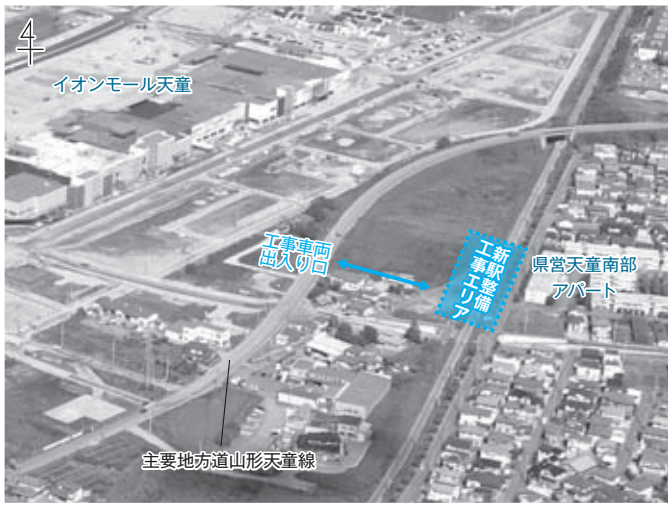

工事箇所案内図

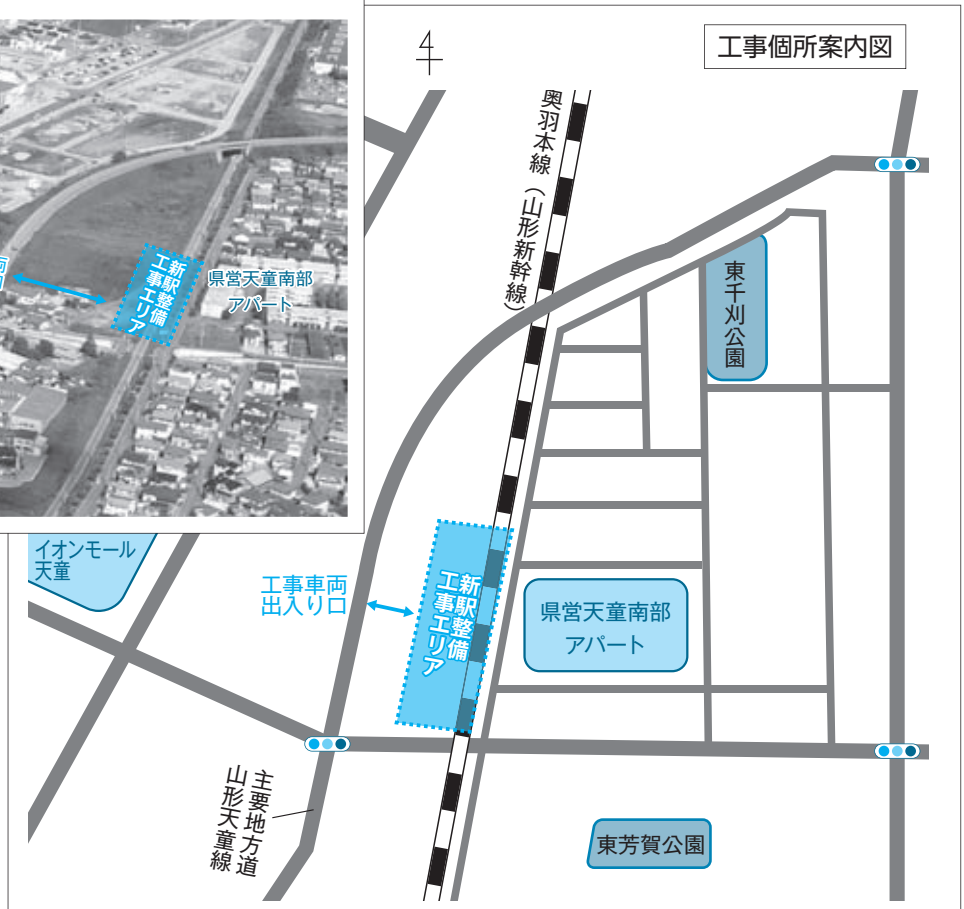

整備工事の概要

天童南駅

- 施行 東日本旅客鉄道株式会社
- 工事箇所 県営天童南部アパートの線路をはさんで西側
- 工事期間 7月下旬から平成27年3月まで(予定)
- ※ 工事車両は主要地方道山形天童線(県道22号)から出入りします。
- 工事内容 ホーム設置工事、待合室設置工事など

駅前広場

- 施行 天童市
- 工事期間 9月中旬から平成28年3月まで(予定)
- 工事内容 大型バスなどが乗り入れできる広場、公衆トイレ、駐輪場など
- ※ 平成26年度は公衆トイレと広場(歩道の一部)を整備します。

○平成25年10月4日

正式に要望
市長が東日本旅客鉄道株式会社
仙台支社を訪れ、新駅の整備を

○平成22年8月

「高橋
駅と天童駅の間への新たな駅の
設置」を明記

○平成22年3月

天童南駅 開業までの経緯

にもその大会旗を掲げたりするこ
とができるようにする計画です。
また、防犯カメラを複数台設置す
ることも検討しています。
天童南駅は新しいまちの顔にも
なることから、広場の歩道は、天
童芳賀タウンで整備されている歩
道のイメージと調和を図る色合い
などを検討しています。

● 問合せ 市都市計画課

(☎ 654局11111内線425)

「天童南駅」開業
天童南駅・駅前広場の設置工事
にあたり、7月下旬から平成28年
3月までの期間、近隣のみなさま
にはご迷惑をおかけしますが、ご
協力をお願いします。

○平成27年3月(予定)

工事に係る国の認可

○平成26年7月(予定)

駅の名称が「天童南」に決定

基本計画を国が認可

・東日本旅客鉄道株式会社が申請
していた新駅設置に関する事業

○平成26年3月19日

市と東日本旅客鉄道株式会社と
の間で「奥羽本線新駅整備事業
に関する基本協定」を締結



木や緑と触れ合おう！

5月31日、わくわくランド多目的広場で天童市みどり環境フェアが開催されました。小さなベルのようなピンク色の花を咲かせる「ヒメシャクナゲ」の苗木500本のプレゼントのほか、幼児積み木競争や青空木工体験などが行われました。幼児積み木競争では、家族の声援の中、元気いっぱいの子どもたちが上手に積み木を積み上げていました。みどり環境フェアは、木材との触れ合いや手作り体験ができるとあって、毎年たくさんの方でにぎわっています。



<http://www.city.tendo.yamagata.jp/>



あなたの地域の楽しい話題を、市長公室広報係にお知らせください。
ホットライン ☎654-1111内線325



みんなで安全安心なまちづくり

6月7日、市民文化会館で「安全・安心なまちづくり」市民大会が、市民を挙げて交通安全や犯罪防止、暴力団排除の意識を高めるために開催されました。天童市防犯協会や天童地区交通安全協会、青少年の代表が決意表明を行ったほか、天童市もしかクラブ連合会のみなさんが安全の誓いを行いました。

江戸時代の村や農民の様子が明らかに

6月1日、市民文化会館で「ふるさと歴史講座」が開催され、50人のみなさんが参加しました。鶴岡市市史編さん委員の本間勝喜さんが「村山地方の幕領支配と代官」をテーマに、東北大学大学院専門研究員の森谷圓人さんが「幕領の郡中惣代名主と郡中議定・郡中備金」をテーマに講演した後、天童郷土研究会会長の湯村章男さんをコーディネーターにパネルディスカッションを実施。参加者は近世の幕領支配と農民の様子を真剣に学びました。





天童市へようこそ!!

6月14日から山形デスティネーションキャンペーンが始まり、JR天童駅でお出迎えイベントが開催されました。ホームではサクランボのプレゼントが、自由通路では武家茶道によるお茶の振る舞いが行われました。みなさんうれしそうにプレゼントを受け取り「サクランボ狩りに行って、温泉に入ってゆっくりします」と笑顔で話していました。山形デスティネーションキャンペーンは9月13日まで開催されます。市民みなさんで天童の魅力を発信しましょう。

秋葉原でサクランボをPR

6月13日、JR秋葉原駅で山形デスティネーションキャンペーンのオープニングに合わせ、山本市長や小松議長、結城天童市農協組合長のほか、お駒会や将棋の女王などが、天童の観光をPRしました。天童観光大使に任命されている佐藤正宏さんもサクランボの被り物を身に着け、サクランボのPRに一役買ってくれました。



日本画壇の最高峰

6月13日から22日まで、市美術館で「第69回春の院展」が開催されました。春の院展は日本美術院が公募する展覧会で、市美術館には同人32作品、招待8作品に、一般作品90作品を合わせた計130点の絵画が展示されました。来館者は、日本美術院の同人の方の説明に耳を傾け、日本画の魅力を堪能していました。

駅長と歩くクアの道舞鶴山コース

6月21日、舞鶴山でクアの道健康ウォーキングが行われました。今回のウォーキングは、山形デスティネーションキャンペーンの開催に合わせて、JR天童駅とタイアップして行われました。また、参加者に舞鶴山の見どころも楽しんでもらおうと専門ガイドのほかに天童駒ガイドも同行。参加者は、自分の体力に合った健康法を学びながら舞鶴山の散策を楽しみ、終了後には天童温泉で昼食と温泉を満喫しました。



みんなの
おあしす

お〜い! あつまれ!
しみんのすたあ〜!



伊藤 大地さん



東海林 主事

Oasis 1 豆記者探検隊

舞鶴山で健康ウォーキングが行われていると聞きました。そこで私たち山口小では、市商工観光課を訪ねて、どのようなウォーキングが行われているのか聞いてみました。



伊藤 聖奈さん



今回は
山口小
のみんな



松澤 翔さん



滝口 雪乃さん

主事 昨年の11月に、舞鶴山にオープンしました。舞鶴山には全部で三つのコースがあり、それぞれを組み合わせることで、体力に合ったウォーキングをすることができます。緑色の板に黄色の矢

豆記者 クアの道の名前の由来は何ですか。
主事 「クア」とはドイツ語で療養・治療という意味です。村山地域7市7町で構成している「めでためであつた花のやまがた観光圏」では、「クアの道」を健康ウォーキングのコースとして設置し、温泉と併せて活用しています。
豆記者 市内のクアの道はどこにありますか。

健康ウォーキングクアの道ってどんなことをするの?

印の看板が目印です。

豆記者 クアの道での健康ウォーキングのポイントは何ですか。
主事 一つは、最適な運動の負荷の目安として、「1分当たりの心拍数が160から自分の年齢を引いた数」を指標として坂道や森の中を歩くことです。二つ目は、風を利用して肌の表面を冷たくさらさらに保つことです。これを気候性地形療法といえます。

豆記者 どう健康につながるのですか。
主事 二つのポイントを踏まえて自然の中を歩くことで、足腰の筋肉が鍛えられます。また、ウォーキング後に天童温泉や足湯で疲れを癒せば、身も心も気持ち良くなり、きつとストレス解消にもつながりますよ。

豆記者 舞鶴山のほかに、ウォーキングコースはないのですか。
主事 ことしの秋のオープンを目指して、若松寺の古参道を利用した「若松コース」を整備する

▼コースはこの看板が目印です



予定です。古参道の石段や巨木などから、開山1300年という歴史を感じてもらえるすてきなコースですよ。

豆記者 健康ウォーキングクアの道は、何回開催していますか。
主事 本年度は、8月と冬期間を除いて月1、2回の開催を予定しています。試験に合格した専門のガイドがウォーキングをサポートします。安心してウォーキングを楽しめます。みなさんも家族でぜひ参加してくださいね。

豆記者 はい。今日はありがとうございました。

『真心の看護師に』

押野 かれんさん（小関）

年齢●18歳

夢●看護師になること

天童について一言●心と心が通うすてきなまち

私が医療の道に進みたいと思ったのは、小学生のときでした。医療の現場で働く母の姿を通し、命について深く考えるようになりました。そして、尊い命とふれあうことのできる看護師として、多くの方に医療を提供したいと思うようになりしました。

現在は、看護学生として、日々勉強に励んでいます。学校では、

人体の構造や心理学について学んでいるほか、看護の技術練習も行っています。難しいことばかりですが、多くの刺激を受け充実した毎日を送っています。心身ともにケアできる看護師を目指し多くを吸収し、父の教えである「なせば成る」の精神で精進していきます。

そして、父母のように大好きな天童で幸せな家庭を築きたいです。

Oasis 3 未来に
向かって

天童高校 保健福祉系列

代表 井澤 真実子さん



▲心のふれあいを大切にして福祉を学んでいます

心のふれあう
福祉を目指して

保健福祉系列では日々の授業や校内の実習を通して、社会福祉の現状と課題や仕組みについて学んでいます。福祉は、私たちを含めた全ての人の幸福を目指すものであり、特別なものではありません。私たちは、自分の身近な問題から高齢者や障がい者、児童の福祉について幅広く学習していきます。また、校外で行うデイサービス実習や施設実習、訪問介護実習は、利用者や職員のみなさんからたくさんのお話を学ばせていただく貴重な時間でもあります。利用者のお役に立てるかなどの不安や心配はありますが、たくさんのすてきな笑顔に出会うことができます。そして何よりも利用者のみなさんからの「ありがとう」という一言がとてもうれしく励みになります。今後も心のふれあいを大切にして、地域に貢献できるように努力していきます。

Oasis 4 笑顔写真館

みんなの
おあしす

お〜い! あつまれ!
しみんのすたあ〜!



てつぼう 大すき!

武田 ^{ゆうき}悠希ちゃん
(6歳・駅西)

お友だちとてつぼうのれんしゅうをするのが大すきです。できるようになったら、「見て、見て!」とみんなで見せ合いっこ! だれが一番上手かな〜!

Oasis 5 おらほうの地域づくり



たくさんの花でモンテディオ山形の応援を盛り上げます!

■市立長岡公民館

長岡地域花いっぱい運動

長岡地域づくり委員会では、長岡モンテディオサポーターズクラブと共催で、プランターに“ガンパレ montedio”のシールを貼り、長岡地域の街路、公共施設やホームスタジアム内などにも設置し、地域内外のモンテディオ山形の応援を盛上げる“花いっぱい運動”を行っています。ことしは5月11日(日)に、地域内の小中学生や住民など約150人が、780個のプランターに花苗を移植し設置しました。「長岡地域の花いっぱい運動」と「モンテディオ山形の躍進」を願って盛り上げていきます。

■市立田麦野公民館

「田麦野の棚田」石碑建立

「田麦野の棚田」は、天童高原へのぼる途中にあり、2008年に「山形の棚田20選」の一つに選定されています。地域の高齢化がすすみ、だいぶ少なくなりましたが、収穫で刈り取った稲を杭掛けした棚田が秋の風物詩になっています。

ことし「全国棚田サミット」が、山形県を主会場に開催されることを機に、山本市長の書により、「田麦野の棚田」の石碑を建立しました。田麦野の秋の風物詩がいつまでも見られるよう、地域みんなで整備・保全を続けていきたいと思ひます。



「田麦野の棚田」の石碑

技ひと心



佐藤 直美さん

原町在住で、仕事の傍ら銀粘土のインストラクターを務めている。平成18年に「銀粘土技能認定者」の資格を取得。昨年の「第13回銀粘土でつくるシルバーアクセサリーコンテスト」で準グランプリに輝いた。受賞作品は猫をモチーフにしたブローチである「Nyā-音楽隊」で、かわいらしく豊かな表情の表現などが審査員から高評価を得た。



▲今にも愉快的な音楽が聞こえてきそうな「Nyā-音楽隊」

子どものころからのづくりが好きで、よく手芸などをして遊んでいました。銀粘土に出会ったきっかけは、本屋さんで銀粘土の本がふと目に留まり、興味を持ったことです。銀粘土は、成形、乾燥の後に焼くことで銀が残り、純度99・9割の作品になります。アイデアを形にできる楽しさにどんどん引き込まれ、技術を極めるために「銀粘土技能認定者」などの資格を取りました。作品を作るときのこだわりは、心にゆとりを持って楽しみつづ、技術向上に励むことです。昨年の「銀粘土でつくるシルバーアクセサリーコンテスト」では、準グランプリを受賞することができました。今までで一番想いを込め、アイデアを駆使して作り上げた作品でしたので、とてもうれしかったです。現在、「美銀」というインストラクターのグループで、銀粘土の体験会や作品展を開いています。この活動を通して、多くの方に銀粘土の楽しさや魅力を伝えていきたいです。

楽しんで作る事が一番のこだわり

平成26年度 天童市職員採用試験

(初級行政・初級土木・特別選考(行政)・
社会人経験(行政)・保育士・保健師・
消防士・消防士(救急救命士))

- 募集案内配布 7月1日(火)～
- 申込受付期間 7月1日(火)～8月7日(木)



- 採用職種・採用予定人数 初級行政・初級土木・特別選考(行政)・社会人経験(行政)・保育士・保健師・消防士・消防士(救急救命士) =各若干名
- 受験資格
 - 初級行政=平成5年4月2日～平成9年4月1日に生まれ、平成26年4月30日以前から市内に住所がある方(就学などのため市外に住んでいる方は、保護者の住所が市内にあること)
 - 初級土木=平成5年4月2日～平成9年4月1日に生まれた方
 - 特別選考(行政)=昭和58年4月2日以降に生まれた方で、次の要件を全て満たす方
 - ①スポーツ、文化、芸術、学術などで、高校在学時以降に全国レベル以上の大会などで入賞経験があり、採用後も現役として活躍できる方
 - ②採用後、特別な理由がある場合を除き市内に居住できる方
 - 社会人経験(行政)=昭和58年4月2日以降に生まれた方で、次の要件を全て満たす方
 - ①民間企業、国・地方公共団体などの正社員・正職員として平成26年7月1日現在で、同一の職場に2年以上の勤務経験があり、勤務経験を市政に生かせる方
 - ②採用後、特別な理由がある場合を除き市内に居住できる方
- ※最終合格発表後、職歴証明書などを提出していただきます。
- 保育士=昭和54年4月2日以降に生まれ、現在保育士の免許資格を持っている方、または平成27年3月31日まで取得見込みの方
- 保健師=昭和54年4月2日以降に生まれ、現在保健師の免許資格を持っている方、または平成27年4月30日までに取得見込みの方
- 消防士=平成2年4月2日～平成9年4月1日に生まれた方で、心身健康かつ言語明瞭で、下記の条件を全て満たす男子
 - ①視力が両眼とも裸眼視力0.5以上または矯正視力1.0以上で、色覚が正常な方

- ②聴力は、2メートルの距離で低語を聞き分けられる方
- ③四肢とも完全であり、身長160センチ以上および体重50キログラム以上の方
- 消防士(救急救命士)=昭和60年4月2日以降に生まれ、現在救急救命士の免許資格を持っている方、または平成27年4月30日まで取得見込みの方で、心身健康かつ言語明瞭で、下記の条件を全て満たす男子
 - ①視力が両眼とも裸眼視力0.5以上または矯正視力1.0以上で、色覚が正常な方
 - ②聴力は、2メートルの距離で低語を聞き分けられる方
 - ③四肢とも完全であり、身長160センチ以上および体重50キログラム以上の方
- ※消防士および消防士(救急救命士)は、通勤時間30分以内の地域に居住する義務があります。
- 試験日程
 - 一次試験=9月21日(日) 午前10:00～
 - 二次試験=一次試験合格者を対象に後日実施
- 試験内容
 - 一次試験=教養試験、専門試験(初級土木・保育士・保健師のみ)
 - 二次試験=作文、集団討論、面接、健康診断、体力測定(消防士・救急救命士のみ)など
- 試験会場 市総合福祉センター
- 受験手続 市総務課で交付する、または市ホームページからダウンロードした受験申込書および受験票などに必要事項を記入し、市総務課に提出してください。また、電子申請も可能です。詳しくは市ホームページ(<http://www.city.tendo.yamagata.jp/>)をご覧ください。
- 申込受付 7月1日(火)～8月7日(木)(土・日曜日、祝日を除く) 午前8:30～午後5:15
- ※電子申請、郵送の場合も8月7日(木)午後5:15必着です。
- 採用 平成27年4月1日から採用予定
- 申込み・問合せ 〒994-8510 天童市老野森一丁目1番1号 天童市総務部総務課職員係 (☎654-1111内線314)

ご利用ください 学習支援室「リバテラス ちえふる」

市学習支援室「リバテラス ちえふる」は、平成25年5月13日のオープンから2年目を迎えました。平成25年度は延べ6767人のみなさんが利用しており、その9割以上が市内の在住者でした。また、高校生以外の大人の方も利用しており、本市の学びの拠点施設となっています。

■「リバテラス ちえふる」の概要

学習支援室「リバテラス ちえふる」は、高校生、中学生をはじめとした自主学習を希望する市民のみなさんのための施設です。

- ところ 天童駅ターミナルビル「パルテ」1階
 - 座席数 51席
 - 利用時間 午前10：00～午後8：00（長期休業中と土曜日、日曜日、祝日は午前9：00～）
 - 利用料 無料
 - 休館日 毎月第3月曜日と年末年始
- ※冷暖房完備で学習に最適な環境です。

■長期休業中は大学生が学習相談

夏休みなどの長期休業中は大学生が在室し、高校生などから学習相談に応じます。休みが始まる前に支援室入口に相談日や教科などを掲示しますので、ぜひ利用してください。また、高校の定期テストの前にも大学生を配置したいと考えています。決まりしだい、支援室入口に掲示してお知らせします。

- 問合せ 市学習支援室「リバテラス ちえふる」
(☎651-6205)



利用者の声を紹介しす

この施設の良いところは、管理体制がしっかりしているところです。忘れ物の保管、室温、湿度への配慮など健康管理が必要な受験生にとってもありがたいです。

長期休暇には大学生が在室していたので、勉強を教えてもらうだけでなく、相談に乗ってもらうこともありました。受験生として不安をたくさん抱えていましたが、助言をもらい気持ちが楽になりました。受験期になると自由登校などもあり、自学自習の時間が増えるので、勉強に集中できる場所があるのは、とても貴重だと思います。受験生だけでなく、勉強に集中したい方は誰でも、ここを利用することをお勧めします。

(平成25年度高校3年生)

天童市火災予防条例が一部改正

天童市火災予防条例が次のように改正されました。

■改正の内容

- 多数の者の集合する催しで、発電機やバーベキューコンロ、ガスコンロ、ホットプレートなど火災発生の危険のある器具を使用する場合は、消火器を準備するとともに、3日前まで消防長への届出が義務付けられました。
- ※多数の者の集合する催しとは、祭礼、縁日、花火大会など参集範囲が広いものです。近親者でのバーベキューや町内会での納涼祭などは対象外ですが、万が一に備え消火器を準備して使用するようになしてください。
- 火災が発生した場合に、人命や財産に大きな被害を与える恐れがある催しを「指定催し」として消防長が指定することになりました。天童市では、露店などの数が50店舗以上出店する催しが該当します。「指定催し」に指定された催しの主催者は、防火担当者の選任、火災予防業務計画の作成、消防長へ14日前までの届出が義務付けられました。
- 問合せ 市消防本部 (☎654-1191)

男女共同参画社会の標語を募集

男性も女性も多様な生き方を認め合い、共に支え合う社会が求められています。男女共同参画を推進するための標語をご応募ください。

各部門とも入賞者には賞状と副賞を差し上げます。

- 部門 一般の部、学生の部（中学・高校生）
- 資格 市内にお住まいか、市内に通勤、通学する方
- 応募条件 応募作品は1人1点とし、自作で未発表のものに限ります。応募作品の著作物使用に関する権利は天童市に帰属します
- 募集期間 7月25日(金)まで
- 応募方法 標語と住所、氏名（ふりがな）、年齢、電話番号、学生は学校名と学年を記入し、持参、郵送、FAX、メールで、市市長公室に提出
- 応募先・問合せ 〒994-8510 天童市老野森一丁目1番1号 天童市総務部市長公室
(☎654-1111内線323、FAX653-0704、Eメール：tendoshi@city.tendo.yamagata.jp)

平成25年度最優秀作品

- 【学生の部】 男女で 作り上げる町へとはい 王手!!
- 【一般の部】 街づくり 男女の支えて 明るい未来

ご参加ください

天童ラ・フランスマラソン2014



◆11月2日(日) 午前9:00スタート ◆9月19日(金) 締め切り

マラソンや駅伝解説で活躍する金哲彦さんや中里麗美さん、中村優さんを迎え、ラ・フランスづくしのマラソン大会を開催します。ラ・フランスを味わいながら、気持ちの良い汗を流してみませんか。

- とき 11月2日(日) 午前8:15 開会式
午前9:00 スタート
- ところ NDソフトスタジアム山形(県総合運動公園陸上競技場) スタート・ゴール
- ゲスト
 - 金哲彦さん(プロランニングコーチ、マラソン・駅伝解説者)
 - 中里麗美さん(マラソンランナー、世界陸上テグ大会女子マラソン代表)
 - 中村優さん(マラソンランナー、タレント)



金哲彦さん

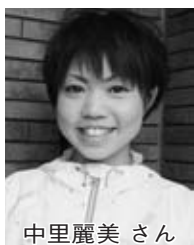

中里麗美さん



中村優さん

●種目

		部 門	定員
3 <small>0+</small>	小学生男子	3・4年生の部	500人
		5・6年生の部	
	小学生女子	3・4年生の部	
		5・6年生の部	
	中学生男子の部		200人
	中学生女子の部		
ファミリーの部(小学生と保護者のペア)		500人(250組)	
5 <small>0+</small>	一般男子(高校生以上)	高校生・39歳以下の部	600人
		40歳～49歳の部	
		50歳～59歳の部	
		60歳以上の部	
	一般女子(高校生以上)	高校生・39歳以下の部	
		40歳～49歳の部	
50歳～59歳の部			
		60歳以上の部	
ハーフマラソン	一般男子(18歳以上)	39歳以下の部	1500人
		40歳～49歳の部	
		50歳～59歳の部	
	一般女子(18歳以上)	60歳以上の部	
		39歳以下の部	
		40歳～49歳の部	
		50歳～59歳の部	
		60歳以上の部	

※年齢は大会当日の満年齢です。



- コース 天童ラ・フランスマラソンハーフマラソンコース
- 制限時間
 - 30+=30分以内
 - 50+=60分以内
 - ハーフマラソン=3時間以内
- 参加料 一般4000円、高校生2000円、小・中学生1000円、ファミリー2000円
- ※参加者全員に天童産ラ・フランスをプレゼントし、芋煮を振る舞うほか、小・中学生の参加者には図書カード、高校・一般、ファミリーの参加者には大会記念スポーツタオルを贈呈。
- 表彰 各種目8位まで表彰(遠方賞、最高齢者賞、飛び賞もあります)
- 申込み・問合せ 9月19日(金)まで、天童ラ・フランスマラソン大会実行委員会事務局(市文化スポーツ課 ☎654-1111内線263)、市スポーツセンター(☎654-6100)、または県総合運動公園総合案内(☎655-5900)

●関連イベント(事前申し込みが必要)●

- 金哲彦さんによるランニング教室(先着100人)
 - とき 11月1日(土)午後3:00～4:30
 - ところ 市立天童中部小体育館および老野森グラウンド
 - 内容 講座と実技指導
 - 参加料 無料
- 歓迎レセプション(先着150人)
 - とき 11月1日(土)午後5:00～6:30
 - ところ 市立天童中部小体育館
 - 内容 ゲストによるトークショーなど
 - 参加料 500円
 - 申込み・問合せ 市文化スポーツ課(☎654-1111内線263)
- ※このほか当日のイベントとして、ラ・フランス争奪じゃんけん大会、ラ・フランス皮むき大会、市内物産展などを開催します。

雑がみ回収広報袋を配布します 雑がみは大切な資源 リサイクルにご協力ください



紙袋(家庭にある紙袋で良い)に集め、地域での集団資源回収や資源物拠点回収に出しましょう。

平成25年度の家庭系ごみの総排出量は1万934トンでした。そのうち、もやせるごみが9567トンと、全体の約90%を占めています。もやせるごみの内訳を見てみると、41%は紙類となっており、この中には、包装紙やお菓子の箱など、「雑がみ」としてリサイクルできるものも含まれています。もやせるごみの中から雑がみを分けてリサイクルし、ごみの減量をすすめていきましょう。

「雑がみ」としてリサイクルできる紙類

- ・包装紙。はがき・封筒。紙袋。ティッシュの箱
 - ・カレンダー。メモ用紙。紙ファイル。食品やお菓子などの箱。トイレットペーパーの芯など
- ※ビニールや金属の部分は取り外し、紙だけを出してください。

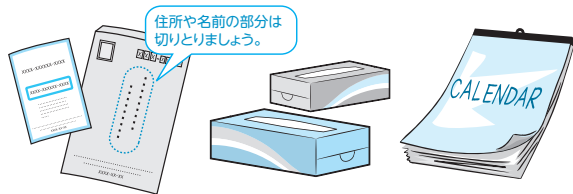

リサイクルできない紙類→「もやせるごみ」へ

- ・金・銀色の紙。洗剤の箱。紙おむつ。カーボン紙・ビニールコート紙などの加工紙。シール。ジュースのパック。写真。汚れのひどい紙。シュレッダーにかけた紙など

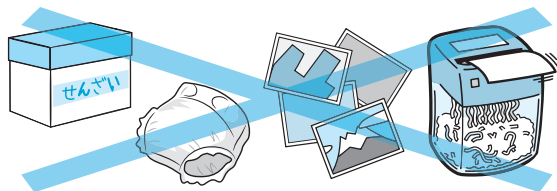

雑がみQ&A

- Q. 雑がみを集めた袋はごみ集積所に出せますか？
A. ごみ集積所には出せません。地域での集団資源

回収や資源物拠点回収に出してください。クリーンピア共立へも無料で持ち込むことができます。

- Q. 新聞の折り込みチラシは雑がみですか？
A. 新聞の折り込みチラシは、新聞紙と一緒にしてください。
- Q. 雑がみに混ぜてはいけないものに「ビニールコート紙」とありますが、見分ける方法は？
A. 軽く破り、ビニールが伸びるようであれば、雑がみとしてリサイクルができない「ビニールコート紙」です。
- Q. 雑がみを入れる紙袋が1袋だけでは足りないのですが？
A. 今回お配りしたのは、あくまでも広報用の袋です。これまでどおり、家にある紙袋に雑がみを入れて出してください。

資源物拠点回収をご利用ください

- 新聞・雑誌・段ボール・雑がみを回収しています。
- とき 毎月第1土曜日 午前8：00～10：00
 - ところ 市役所西側駐車場、北久野本公民館前、市立長岡公民館駐車場

- ・新聞、雑誌、段ボールは、それぞれに分別し、十字にひもで縛って出してください。
 - ・雑がみは、紙袋に入れてそのまま出してください。
- ※毎月15日号の市報で、次回の資源物拠点回収についてお知らせしています。

しっかりと分別をお願いします

6月7日の資源物拠点回収で、雑がみの中に、ペットボトルやライター、ハンドクリームの容器などの雑がみ以外の物が混ざっていました。集められた古紙類は、溶解・インクの分離・漂白などの工程を経て、再生紙となります。異物が混入してしまうと、リサイクルができなくなりますので、しっかりと分別して下さるようお願いいたします。

- 問合せ 市生活環境課 (☎654-1111内線273)

参加者を募集します 第36回奥の細道を訪ねる会

芭蕉の足跡をバスで訪ねます。ことしは羽黒山出羽三山神社と、出羽三山の開祖・蜂子皇子が祭られた蜂子神社の秘宝特別公開(蜂子神社御開扉)にご案内します。

なお、参加者には紅花をプレゼントします。

- とき 7月12日(土) 午前7：00～
- 集合場所 市役所正面玄関前
- コース 市役所～翁塚～眉掃の句碑～上貫津紅花畑～村山～大石田～本合海～羽黒山(出羽三

山神社・蜂子神社・五重塔)～温海～鼠ヶ関～市役所(午後6：00到着予定)

※コース・到着時刻は、交通事情により変更になる場合があります。

- 定員 30人(先着順)
- 参加料 6000円(交通費・昼食・拝観料・保険料を含む)
- 申込み・問合せ 7月7日(月)まで、市商工観光課(☎653-1111内線223)

※詳細はライトダウンキャンペーンホームページをご覧ください。

- 問合せ 市生活環境課
(☎654-1111内線274)

各種無料相談にどうぞ

■今月の無料法律相談

- とき 7月24日(木)
午後1:30～
- ところ 市役所5階会議室
- 相談内容 民事、家事的な法律相談(係争中の事案は除く)
- 相談員 高山克英弁護士
- 申込み 7月17日(木)まで、資料などを持参し、直接、市民相談室に申し込みください
- 問合せ 市民相談室
(☎654-1111内線741)

■行政書士相談(無料・予約不要)

- とき 7月2日(水)～23日(水)
の毎週水曜日(全4回)
午前9:00～午後4:00
- ところ 市役所1階市民相談室
- 相談内容 遺言、各種許認可申請、その他の相談など
- 問合せ 山形県行政書士会天童支部(☎654-4479)

■表示に関する無料登記相談

- とき 7月31日(木)
午前10:00～午後4:00
- ところ 山形県土地家屋調査士会(山形市)
- 相談内容 建物に関する登記、土地の分筆や境界問題など
- 申込み・問合せ 7月25日(金)まで、山形県土地家屋調査士会(☎632-0842)

介護予防教室にどうぞ

■健康てんどう元気塾(15人)

- 対象 市内にお住まいで要介護認定を受けていない65歳以上の方
- とき 8月5日(火)～26日(火)の毎週火曜日 午後1:30～4:15
- 内容 ストレッチ体操、バランス運動、入浴など
- 参加料 1600円(保険料、飲料水代など)
- 持物 運動できる服装、運動靴、タオル、参加料

■元気ゆ一湯温泉教室(12人)

- 対象 市内にお住まいで要介護認定を受けていない75歳以上の方
- とき 8月7日(木)～28日(木)の毎週木曜日 正午～午後3:00
- 内容 温泉についての講話、管理栄養士の献立による昼食、軽運動
- 参加料 2000円(昼食代、保険料、飲料水代など)
- 持物 動きやすい服装、タオル、バスタオル、参加料
- ところ ラ・フォーレ天童のぞみ(自宅から送迎を行います)
- 申込期限 7月18日(金)
- 申込み・問合せ 申込書に記入の上、市社会福祉課(☎654-1111内線755)、またはラ・フォーレ天童のぞみ(☎656-8322)

こころの健康づくり講演会

思春期がテーマです。思春期の子どもを持つみなさんは、ぜひご聴講ください。

- とき 7月31日(木)
午後1:30～3:00
- ところ 市健康センター
- 内容 講演「思春期のこころを知ろう」/伊藤洋子さん(臨床心理士)
- 定員 50人(先着順)
- 参加料 無料
- 申込み・問合せ 7月25日(金)まで、市健康課(☎652-0884)

臨床心理士出張相談(無料)

学校生活のつまずきや、進路を決められない、就労に結び付けないなどの気持ちに寄り添います。

- 対象 15～40歳くらいの方、またはその家族
- とき 7月23日(水)
午前10:30～午後4:30
- ところ 市健康センター
- 内容 臨床心理士による個別相談(予約制)
- 申込み・問合せ やまがた若者サポートステーション(☎679-3266)、または市健康課(☎652-0884)

- 問合せ 市市長公室
(☎654局1111内線325)
- 不眠症や低血圧症、強壯には、乾燥させた果実を生薬の桑椹子(そうじんし)と呼び、その8割をカップ3の水で半量になるまで煎じて、3回に分けて服用するといわれています。
- 滋養強壯には、乾燥させた葉を、生薬の桑葉(そうよう)と呼び、その20割をカップ3の水で半量になるまで煎じて、お茶代わりに飲むといわれています。



健康づくりと植物 ⑦

やまぐわ(クワ科)

ヤマグワは、山地に自生する10分ほどにもなる植物で、山地により変種が多く見られます。養蚕業で、蚕に食べさせるために、各地でよく栽培されたクワは、中国原産でマダガスカルと呼ばれています。

ヤマグワとマダガスカルは、ヤマグワの方が花柱が長く、それが果実にも見られます。ヤマグワとマダガスカルは、ともに薬効があるといわれています。

秋から冬にかけて根を掘り採り、水洗いして外皮を剥ぎ取って、日干しにします。これを生薬の桑白皮(そうはくひ)と呼び、咳や利尿などに、一日量として10割をカップ3の水で半量になるまで煎じて、3回に分けて服用するといわれています。

このコラムは、天童市野草と親しむ会の佐藤定四郎さんが担当しています。



くらしの Information July 情報①

東根市外二市一町共立衛生 処理組合職員採用試験

- 採用職種・採用予定人数 初級行政：1人、技能労務：2人
 - 受験資格
 - 初級行政＝平成元年4月2日～平成9年4月1日に生まれた方
 - 技能労務＝昭和59年4月2日～平成9年4月1日に生まれた方で、平成27年9月30日までに、普通自動車運転免許(オートマチック車限定を除く)を取得見込みの方
 - 一次試験 9月21日(日)
- ※詳しくは、東根市外二市一町共立衛生処理組合のホームページをご覧ください。
- 申込み・問合せ 8月7日(木)まで、東根市外二市一町共立衛生処理組合総務課 (☎0237-47-1321)

お知らせ

まちづくり懇談会を開催

地域の未来を語るまちづくり懇談会に、どうぞお越しください。

対象地区	とき	ところ
田麦野地域	7月11日(金)	市立高原の里交流施設 ぼんぼこ
高掬地域	7月24日(木)	市立高掬公民館

- 時間 午後7:00～9:00
- 問合せ 市市長公室 (☎654-1111内線303)

7月は社会を明るくする 運動強調月間

7月は社会を明るくする運動～犯罪や非行を防止し、立ち直りを支える地域のチカラ～の強調月間です。それぞれの立場で犯罪者や非行を犯した人たちの更生について理解を深め、犯罪や非行のない明るい地域社会を築きましょう。

- 問合せ 第64回社会を明るくする運動天童市推進委員会事務局 (市社会福祉課内) ☎654-1111内線752)

日中点灯している公衆街路灯 はありませんか

日中、点灯したままになっている公衆街路灯(防犯灯)を見つけたときは、設置場所と電柱番号を市生活環境課にご連絡くださるようお願いいたします。

- 問合せ 市生活環境課 (☎654-1111内線272)

地区計画・下水道処理区域変更 の原案の縦覧と説明会

天童インターチェンジ周辺の地区計画・下水道処理区域変更の原案の縦覧と説明会を行います。

原案の縦覧

- とき 7月15日(火)～29日(火) 午前8:30～午後5:15
- ところ 市都市計画課(土・日曜、祝日は市役所警備員室)
- 内容 山形広域都市計画「天童インターチェンジ周辺工業地区」地区計画・下水道処理区域変更原案

原案に関する説明会

- とき 7月17日(木) 午後7:00～
- ところ 市立蔵増公民館
- 問合せ 市都市計画課 (☎654-1111内線422)

CO₂削減・ライトダウン キャンペーン

環境省では地球温暖化防止のため、ライトアップ施設や家庭の不要な電気を消して二酸化炭素の削減を図る「ライトダウンキャンペーン」を実施します。

- とき 7月7日(月)まで
- 内容 可能な範囲での消灯

七夕ライトダウン

- 安全面や防犯面で支障のない範囲で灯りを消して、地球温暖化や省エネについて考えてみましょう。
- とき 7月7日(月) 午後8:00～10:00

支給します 家族介護慰労金

- 対象 介護保険で要介護4または5の認定を受けた高齢者を、過去1年間、介護保険のサービスを利用せず在宅で介護している方(平成26年度の市民税が非課税の世帯)



- 支給額 10万円(年額)
- 持物 介護者の印鑑、預金通帳
- 申込み・問合せ 7月18日(金)まで、市社会福祉課(☎654局1111内線757)

支給します 介護者激励金

- 対象 在宅で6カ月以上寝たきりの高齢者(65歳以上)や、日常生活において全面介護が必要とされる重度障がい者(65歳未満)を介護している方(介護を受けている本人および扶養義務者の平成26年度の市県民税が24万円未満の方)

- 支給額 7万円(年額)
- 持物 介護者の印鑑、預金通帳、身体障害者手帳(持っている方)
- 申込み・問合せ 7月18日(金)まで、65歳以上の方⇨市社会福祉課(☎654局1111内線757)、65歳未満の身体障がい者の方⇨市健康課(☎652局0884)

- **プレー代** 6640円（税込特別料金・昼食代含む）
- **表彰・懇親会** 同日午後7：00～、アンジェリーナ（ゲスト：トッパアマ・権純福さん）
- **申込み・問合せ** 8月4日（月）まで、参加料を添えて天童カントリークラブ（☎656-2241）または、ゴルフパーク天童（☎656-8656）

天童市体育協会会長杯 グラウンドゴルフ大会

- **とき** 7月26日（土）
午前8：15～受け付け
- **ところ** 市スポーツセンター
- **参加料** 500円（保険料含む）
- **申込み・問合せ** 7月18日（金）まで、市スポーツセンター（☎654-6100）

さんごうぜき 水の駅スタンプラリー

天童最上川温泉ゆびあ集いで、最上川の頭首工、揚水機など農業用施設を見学します。（先着50人）

- **とき** 7月21日（月・海の日）
午前8：30～午後1：00
- **参加料** 300円（昼食・保険料）
- **持物** 筆記用具、雨具など
- **申込み・問合せ** 水土里ネット三郷堰（☎653-3332）

カラオケチャリティー 出場者募集

- **とき** 7月6日（日）
午前10：00～午後3：00
- **ところ** わくわくランド野外ステージ

- **申込み** 当日会場で（カラオケのテープやCDを持参）
- **問合せ** 歌琴愛好会事務局（☎090-1378-1456工藤）

はつらつ介護予防教室 （無料）

- **とき** ①7月10日（木）
②7月18日（金）
- **時間** 午後1：30～3：30
- **ところ** 市総合福祉センター
- **内容** ①在宅介護と介護保険／地域包括支援センター職員
②ロコモーショントレーニング／健康運動指導士
- **定員** 各50人（先着順）

- **申込み・問合せ** 3日前までに、天童市地域包括支援センター（☎658-8190）

ま・まんくらぶ サマーレクリエーション

- **対象** 市内のひとり親家庭の小学生（先着20人）
- **とき** 7月21日（月・海の日）
午前9：00～午後4：00
- **集合場所** 市総合福祉センター
- **内容** 上山市でバター作り、ニジマスのつかみ取りなど
- **参加費** 500円（昼食・保険代）
- **申込み・問合せ** 7月14日（月）まで、市社会福祉協議会（☎654-5156）

国民年金保険料免除 納付猶予制度の申請手続き

収入の減少や失業などにより納付が困難な場合は、国民年金保険料免除制度、30歳未満で所得の少ない方は、若年者納付猶予制度をご利用ください。所得額に応じて納付額が免除されます。

- **免除区分** 1カ月分の保険料（1万5250円）に対して、全額免除、4分の3免除、半額免除、4分の1免除があります
- **申請対象期間** 7月～平成27年6月
※平成25年度に全額免除、若年者納付猶予が承認され、事前に継続申請している方は手続き不要です。
- **持物** 年金手帳、印鑑
※失業のときは、雇用保険受給資格者証の写し、または雇用保険被保険者離職票の写しが必要。平成26年1月2日以降に市内に転入した方は、平成25年分の所得額や控除などが分かる書類（前住所地での所得証明書など）が必要です。
- **免除・猶予期間の追納手続** 保険料免除・納付猶予は10年以内であれば、追納して老齢基礎年金を満額に近づけることが可能
- **申込み・問合せ** 市社会福祉課（☎654-1111内線758）、または山形年金事務所国民年金課（☎645-5105）

税制改正に伴い 国民健康保険税を見直し

平成26年度の税制改正にとまない、国民健康保険税の課税の見直しが行われます。

課税限度額の見直し

後期高齢者支援金等課税額に係る課税限度額を16万円（現行14万円）に、介護納付金課税額に係る課税限度額を14万円（現行12万円）に引き上げます

低所得者に係る軽減措置の拡充

低所得者の国民健康保険税の軽減措置の対象を拡大するため、応益分（均等割＋平等割）の5割軽減および2割軽減の対象となる世帯の軽減判定所得額を引上げます
※詳しくは市ホームページをご確認ください。

- **問合せ** 市税務課（☎654局1111内線772）

ご回答ください 経済センサス基礎調査・商業統計調査

総務省および経済産業省では、全ての事業所・企業の基本的構造や、商業の実態を明らかにするために、7月1日を基準日として、経済センサス基礎調査および商業統計調査を実施します。県知事に任命された調査員が伺いますので、ご回答をお願いします。

不審な調査員にご注意

調査員は、顔写真入りの調査員証を身に付けていますので、不審に思われた場合は、調査員証の氏名を確認し、市総務課にご連絡ください。

- **問合せ** 市総務課（☎654局1111内線535）



くらしの Information July

情報②

催し・募集

健康ウォーキング クアの道舞鶴山コース

- とき 7月19日(土)
午前9:30～午後0:30
- 集合場所 愛宕沼北側あずまや
※駐車場は、愛宕沼下駐車場です。
荒天の場合は中止になります。
- 定員 20人(先着順)
- 参加料 500円(おにぎりと飲み物付き)
- 持物 動きやすい服装、滑らない靴、雨具、飲み物
- 申込み・問合せ 7月11日(金)まで、市商工観光課
(☎654-1111内線222)

もり～な天童のイベント

- やまがた絆の森パネル展示会
- とき 7月7日(月)～22日(火)
- 将棋駒キーホルダー教室
- とき 7月12日(土)
午後1:30～
- 定員 20人(先着順)
- 参加料 500円(申込時)
- 子ども生け花アレンジ教室
- とき 7月13日(日)

- 午後1:30～
- 定員 15人(先着順)
- 参加料 800円
- 生花教室 涼しげに生けて
- とき 7月20日(日)
午後1:30～
- 定員 20人(先着順)
- 参加料 1500円
- 申込み・問合せ 市森林情報館
もり～な天童(☎651-2002)

7月の懐かしの レコードコンサート

- とき 7月19日(土)
午後3:00～4:30
- ところ 市民文化会館展示室
- 内容 夏にちなんだ曲特集
- 問合せ 市文化スポーツ課
(☎654-1111内線262)

市グラウンドゴルフ場 早朝・夕方延長開放

- 市グラウンドゴルフ場を試験的に早朝と夕方に開放します。利用の前日まで申し込んでください。
- とき 7月1日(火)～8月31日(日)
早朝=午前5:30～8:30
夕方=午後4:30～6:30
 - 問合せ 市グラウンドゴルフ場
(☎080-2832-5881)、また

は市文化スポーツ課
(☎654-1111内線263)

あかねエンジョイクラブ あかね'Sキッチン

- とき 7月15日(火)
午後7:30～9:00
- ところ 市立天童中部公民館
- テーマ 夏バテ対策&夏場のお弁当
- 講師 山口喜代美さん(パイオニアレッドウィングス栄養トレーナー)
- 参加料 1500円(食材費含む)
※会員は1000円です。
- 申込み・問合せ 市農業者トレーニングセンター(☎655-3396)、またはあかねエンジョイクラブ事務局
(☎090-6686-9481)

ビーフリーで 体組成無料測定会

- 対象 18歳以上の施設見学者
- とき 7月31日(木)まで
- 内容 体脂肪率、基礎代謝量、筋肉量、骨量などの測定
- 申込み・問合せ スポーツクラブ天童ビーフリー
(☎654-8866)

参加者を募集 天童市民ゴルフ大会

- 対象 市内にお住まいか、市内に勤務している方(200人)
- とき 8月24日(日)
- ところ 天童カントリークラブ
- 参加料 5000円(懇親会費など)

平成25年度の運用状況 情報公開と個人情報保護制度

平成25年度の情報公開制度と個人情報保護制度の運用状況は、次のとおりです。

■情報公開制度

- 請求件数 97件(内訳 入札結果・業者指名状況などの閲覧10件、農業委員会議案書閲覧27件、その他60件)
- 決定内容 公開83件、部分公開6件、公開拒否8件
- 不服申立て 1件

■個人情報保護制度

- 開示等請求件数 13件(内訳 職員採用試験の総合得点と総合順位13件)
- 開示等の内容 開示13件
- ※情報公開および個人情報の開示などの請求は、市総務課で受け付けています。
- 問合せ 市総務課(☎654局1111内線312)

ご参加ください 夏休み親子下水道教室(無料)

- 下水道のしくみや働きについて、親子が一緒に体験学習します。
- 対象 小学校4～6年生の児童と保護者30組(先着順)
 - とき 7月29日(火)の午前9時から正午まで
 - ところ 山形浄化センター(大町地内)
 - 内容 ビデオ鑑賞、施設見学、微生物の観察、工作(写真立て)など
 - 申込み・問合せ 7月22日(火)まで、市上下水道課(☎654局1111内線449)

医療用ウィッグ購入費を助成

市では抗がん剤の治療に伴う脱毛によりウィッグを購入した方に、購入費の一部を助成します。

●対象 次の全てに該当する方

- ウィッグ購入が平成26年4月1日以降であること
- 市内にお住まいで、がんの診断があり、抗がん剤による治療を行っている方
- 抗がん剤の治療に伴う脱毛により、就労や社会参加などに支障がある方
- 市民税所得割額が23万5000円未満の方

●助成額 1万円、またはウィッグ購入費の2分の1の額のいずれか低い額

※助成は1人1回限りとなります。

●持物 脱毛の副作用のある抗がん剤治療を証明する書類（診療明細書、お薬手帳など）、領収書、保険証、印鑑、平成25年度市民税額が分かるもの

●申込み・問合せ 平成27年3月31日まで、市健康課（☎652-0884）

特定不妊治療の治療費を助成

特定不妊治療（体外受精および顕微授精）に助成します。

●対象 次の全てに該当する方

- 法律上の婚姻関係にある夫婦で、特定不妊治療以外の治療法によっては、妊娠の見込みがない、または極めて少ないと診断された方
- 市内にお住まいの夫婦（どちらか一方でも可）
- 県特定不妊治療費助成金の給付を受けた方
- 他の市区町村から助成を受けていない方

●助成額 特定不妊治療に要した費用のうち、県特定不妊治療費助成事業で受けた金額を控除した額（10万円限度）

●申請に必要な書類 県特定不妊治療費助成事業受診等証明書の写し、県特定不妊治療費助成金給付決定通知書の写し、特定不妊治療に係る医療機関発行の領収書、印鑑、申請書

●申込み・問合せ 県特定不妊治療費用助成事業の給付決定した月の翌月末まで、市子育て支援課（☎652-0882）

7月は食中毒予防月間です

夏は、腸管出血性大腸菌O157、サルモネラ、腸炎ピブリオなど、細菌性食中毒の発生が増加する季節です。食中毒を予防しましょう。

食中毒予防のポイント

■食品の購入・家庭での保存

- 消費期限を確認する。新鮮なものを購入する
- 持ち帰ったら、すぐに冷蔵庫に保存する
- 冷蔵庫・冷凍庫には詰め過ぎず、7割程度に
- 肉や魚は汁が漏れないようそれぞれ分けてビニール袋に入れる

■下準備・調理

- 包丁などの調理器具、ふきんはよく洗い、熱湯などで消毒する
- 調理前や生肉などを触った後は、手をせっけんでよく洗う
- 冷凍した食材は、冷蔵庫で解凍する

- 加熱は中心まで十分に（中心部分が75度で1分以上）行う

■食事前・食事後

- 盛り付けは清潔な器具、食器を使う
- 食事の前には手を洗う
- 調理した食品は、室温に長く放置しない
- 残ったら清潔な容器に入れて、冷蔵庫で保存する
- 温め直すときは十分に加熱する

■手洗いのポイント

- お湯で手をぬらし、せっけんを付ける
- 指、腕を洗う。特に、指の間、指先をよく洗う
- せっけんをよく洗い流す
- よく水洗いする
- ペーパータオルなどで十分に拭く
- アルコールなどを噴霧し、擦り込む

●問合せ 市健康課（☎652-0884）

熱中症に注意 水分補給が大事です

熱中症とは、気温や湿度上昇、強い日差しなどの環境の下、体温の調整機能が働かなくなって起こる病気です。集中力の低下やめまい、立ちくらみのほか、吐き気や頭痛、ひどいときはけいれんや意識障害などがみられます。次のことに注意しましょう。

- のどが渴いたら、必ず水分を補給しましょう。
- 高齢者や幼児は、のどの渴きを感じなくとも、こまめに水分補給を行きましょう。

- こまめな換気、遮光カーテン、すだれ、打ち水などで室温が上がりにくくしましょう。
- 普段いる部屋には温度計・湿度計を設置し、部屋の温度・湿度をこまめにチェックしましょう。
- 扇風機やエアコンを使う場合は、体調に合わせて風向きや設定温度を調整しましょう。
- 外出のときは、日傘や帽子を着用しましょう。

●問合せ 市健康課（☎652-0884）

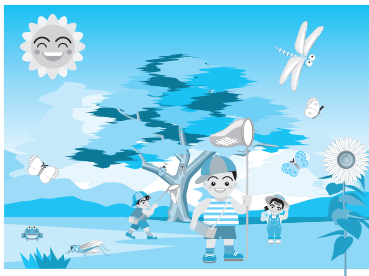

くらしの Information July 情報 3

催し・募集

参加者を募集 レディース・アグリセミナー

平成26年度・27年度の2年間のセミナーです。

- 対象 市内の女性農業者、農業に関心のある女性(20人)
- とき 年4回程度
- 内容 体験セミナー、先進地の事例視察など
- 参加料 年1000円(必要に応じて別途集金します)
- 申込み・問合せ 7月18日(金)まで、市農林課
(☎654-1111内線215)

各種狩猟免許講習会にどうぞ

狩猟免許初心者講習会

- 対象 新たに狩猟を希望する方
- とき 7月20日(日)
午前9:00~午後4:30
- ところ 山形ビッグウイング
- 受講料 4000円(資料代含む)
- 申込み・問合せ 7月15日(火)まで、受講料を添えて、山形県猟友会(☎624-0382)、または猟友会の各地区支部

狩猟免許更新適正検査・講習会

- とき 7月30日(水)、または9月12日(金)
- ところ 県村山総合支庁本庁舎
- 申込み・問合せ 各10日前まで、県村山総合支庁環境課
(☎621-8426)

旧東村山郡役所資料館のアルバイト募集

- 採用職種・人数 企画展のアルバイト=1人
- 採用条件 土・日曜日に勤務できる方(週2回程度の勤務)
- 採用期間 8月1日(金)~平成27年3月31日(火)
- 申込方法 指定の申込書に記入の上、7月15日(火)まで下記に持参または郵送
- 面接日 書類選考後連絡します
- 申込み・問合せ 〒994-0041 天童市五日町2-4-8 市立旧東村山郡役所資料館
(☎653-0631)

文化講演会にどうぞ

- とき 7月11日(金)
午後6:30~8:00
- ところ 市立図書館会議室
- 演題 「さし絵で綴る百姓生活

- 100年記」
- 講師 野口一雄さん(村山民俗学会会長)
- 受講料 500円(資料代)
- 申込み・問合せ 市立図書館
(☎654-2440)

シルバー人材センター 会員募集の説明会

- 対象 市内にお住いの健康な60歳以上の方
- とき 7月14日(月)、8月11日(月)、9月12日(金)
午前10:00~
- ところ 市総合福祉センター
- 申込み・問合せ (公社)天童市シルバー人材センター
(☎654-7388)

むらやま広域婚活事業 陶芸deロク口を回す恋物語

- 対象 36歳~45歳の独身男女(各15人)
- とき 7月26日(土)
午前9:45山形駅西口出発
- ところ 平清水(七右エ門窯)・悠創の丘(山形市)
- 内容 陶芸づくり、プチパーティー、1対1トーク、フリータイムなど
- 参加費 男性=5000円
女性=4000円
- ※7月19日(土)に事前セミナーがあります。
- 申込み・問合せ 7月10日(木)まで、NPOマリッジサポートやまがた
(☎080-8215-7745)

農業用使用済みビニールなどは 野焼きをせずに適正処理を

サクランボの雨よけテントなどの農業用に使われたビニール類や、農薬の空き瓶などは、産業廃棄物に指定されています。これらを焼却した場合、有害なダイオキシンが発生し、生態に悪影響を及ぼす恐れがあり、法律で厳しく罰せられます。不用になった農業用ビニール類は分別し、適正に処理しましょう。

市農業用使用済プラスチック適正処理推進協議会では、左記の日程で販売事業者や農協においてビニール、農薬の空き瓶などの回収を行います。



とき	ところ
7月23日(水)	豊栄青果物協同組合(荒谷・長岡)、オネスト、伊藤義重商店、ホームセンタージョイ、ホームセ
7月24日(木)	ンタームサシ、ホームック、野川ファーム、山形日紅天童営業所、グリーンハンズハナサン、ヤマサ
7月25日(金)	ン、太田商会、清野正治商店
7月25日(金)	天童市農協津山支所・干布支所・蔵増支所・寺津支所・高掬支所・フルーツセンター
7月25日(金)	天童市農協津山支所・干布支所・田麦野出張所、フルーツセンター

●時間 午前9時から正午まで
●問合せ 市農業用使用済プラスチック適正処理推進協議会(市農林課内)
☎654局1111内線214

公民館総合健診

対象	40歳以上の方
とき	ところ
■長岡地域	
7月14日(月)	市立長岡公民館
7月17日(木)	
7月22日(火)	
7月25日(金)	
7月28日(月)	
7月31日(木)	
受付時間	<ul style="list-style-type: none"> 公民館総合健診 = 午前8:00～9:30 胸部検診のみ = 午前10:00～10:30
特定健康診査 (高齢者健康診査)	<ul style="list-style-type: none"> 40～64歳 = 2000円 65～69歳 = 1600円 70歳以上 = 無料
胸部検診 (+喀痰検査)	300円 (+500円)
胃がん検診	1100円
大腸がん検診	500円
持物	<ul style="list-style-type: none"> 公民館総合健診 = 問診票、検査容器、検診料、保険証、前年の健診結果(お持ちの方) 胸部検診 = 問診票、検診料

※特定健康診査は国民健康保険、高齢者健康診査は後期高齢者医療制度に加入している方が対象です。その他の保険に加入している方は、各医療保険者からの案内に従って特定健康診査を受診することになります。

療制度に加入している方が対象です。その他の保険に加入している方は、各医療保険者からの案内に従って特定健康診査を受診することになります。

胃がん検診・大腸がん検診は、70歳以上の方が無料です。胸部検診は、65歳以上の方が無料です。問診票のない方で受診を希望する方は、市健康課までご連絡ください。(☎652-0884)

元気わくわく運動セミナー(無料)

- 対象 市内にお住まいの40～70歳代までの方
- とき 7月25日(金) 午後1:20～3:00
- ところ 市健康センター
- 内容 花笠音頭で体操
- 持物 タオル、内履き、飲み物
- 問合せ 市健康課(☎652-0884)

健康教室で糖尿病・高脂血症を予防

■糖尿病予防教室(先着15人)

- 対象 市内に住所がある40歳～64歳の方で、平成25年度の健診結果で腹囲が男性85㎝未満、女性90㎝未満で、空腹時血糖が100～125mg/dlまたはヘモグロビンA1cが5.6～6.4% (NGSP値)の方(糖尿病で治療中の方を除く)

■ヘルスアップ教室(先着15人)

- 対象 市内に住所がある40歳～64歳の方で、平成25年度の健診結果で腹囲が男性85㎝未満、女性90㎝未満で、中性脂肪が150～299mg/dlまたはLDL(悪玉)コレステロールが120～139mg/dlなどの条件を満たす方(高脂血症で治療中の方を除く)

- とき 7月16日(水)、7月30日(水)、8月19日(火)、9月4日(木)、10月1日(水)、10月21日(火)、11月19日(水)、12月11日(木)、平成27年1月14日(水)(全9回)
- ところ 市健康センター
- 内容 個別健康相談、血液検査、血圧・体重・体脂肪測定、軽体操、栄養の話、調理実習
- 受講料 無料(ただし、血液検査の時には、1回400～500円)
- ※日時・内容の詳細は後日申込者に連絡します。
- ※年齢基準日は平成27年3月31日です。
- 申込み・問合せ 7月9日(水)まで、市健康課(☎652-0884)

販売されている食材には、調理する前にすでに食塩が添加されているものが多くあります。これを「隠れ塩分」と呼びます。「隠れ塩分」を気付かずに摂取していると、努力の割に食塩摂取量が減りません。食パン、そうめん、練り物、ソーセージなどの加工品にも食塩が隠れています。最近では日本でも食塩含有量を表示する食品が増えました。お買い物のときには、ぜひチェックしてみてください。

東北地方の人は血圧が高く、脳卒中・心臓病の罹患率が高い傾向があります。これは食塩摂取量と関連があると考えられています。私は普段、高血圧症の患者さんを多く診察していますので、減塩を指導する機会が多くあります。患者さんたちの食塩摂取量を測ってみると、一日10g以上の方が少なくありません。みなさん一生懸命に減塩に取り組まれているのですが、どうしても一日10gのところには大きな壁があるようです。



天童温泉矢吹クリニック
伊東 稔 先生

●「隠れ塩分」を減らして健康に

ひとくち
健康講座

179



みんなの 健康

Health
July

●検診などについての問合せ
乳幼児…市子育て支援課
(☎652-0882)
成人…市健康課
(☎652-0884)

今月の予防接種 (個別接種)

ヒブ	満2カ月児(平成26年5月生まれ)以上
小児用肺炎球菌	満2カ月児(平成26年5月生まれ)以上
BCG	満5カ月児(平成26年2月生まれ)以上1歳に至るまで
4種混合	満3カ月児(平成26年4月生まれ)以上
麻疹・風疹	満1歳児(平成25年7月生まれ)以上2歳に至るまで
日本脳炎	満3歳児(平成23年7月生まれ)以上

※市外(県内)の医療機関で接種を希望する場合は事前にお問い合わせください。

養育相談

言葉の発達や発育についての相談に応じます。

とき	7月18日(金) 午前9:00~11:00
----	--------------------------

ところ	市健康センター
持物	母子手帳
申込み・問合せ	7月17日(木)まで、市子育て支援課 (☎652-0882)

4カ月児健康診査

対象	とき
平成26年3月6日~3月15日に生まれた乳児	7月15日(火) 受付=午後1:00~1:30
平成26年3月16日~3月31日に生まれた乳児	7月30日(水) 受付=午後1:00~1:30
ところ	市健康センター
内容	身体計測、診察など
持物	母子手帳、健診票、バスタオル、アンケート

9カ月児健康相談

対象	とき
平成25年10月1日~10月15日に生まれた乳児	7月28日(月) 受付=午前10:00~10:30
平成25年10月16日~10月31日に生まれた乳児	7月28日(月) 受付=午後1:00~1:30
ところ	市健康センター

内容	身体計測、離乳食後期の進め方、むし歯予防、健康相談、読み聞かせ
持物	母子手帳、9カ月児相談票

1歳6カ月児健康診査

対象	とき
平成24年12月9日~12月16日に生まれた幼児	7月25日(金) 受付=午後1:00~1:30
ところ	市健康センター
内容	身体計測、歯科検診、診察、フッ素塗布など
持物	母子手帳、健診票

フッ素塗布補助券を交付します。2歳の誕生日までに受けてください。

3歳児健康診査

対象	とき
平成22年12月16日~12月31日に生まれた幼児	7月24日(木) 受付=午後1:00~1:30
ところ	市健康センター
内容	身体計測、歯科検診、診察、検尿など
持物	母子手帳、健康診査票、検査尿

対象者には、健康診査票、検査尿の容器を事前に郵送しています。眼科検診の受診券を交付します。1カ月以内に受診してください。

健康づくり相談会

とき	7月22日(火) 午後1:30~2:30
ところ	市健康センター
内容	軽体操、玄米ダンベル体操、健康相談など
持物	健康手帳(持っていない方には当日発行)、内履き、飲み物、タオル

7月の休日救急当番医

診察時間=午前9:00~午後5:00
一般の外来診療を受ける方はご注意ください

	医療機関名	
7/6(日)	吉岡病院 東本町3-5-21 (☎654-1188)	鞍掛胃腸科内科医院 東本町1-6-20 (☎653-2603)
7/13(日)	天童市民病院 駅西5-2-1 (☎654-2511)	
7/20(日)	天童温泉篠田病院 鎌田1-7-1 (☎653-5711)	
7/21(月)	高橋整形外科 久野本3-19-26 (☎653-3282)	内科・胃腸科 高橋医院 東本町1-1-32 (☎653-5664)
7/27(日)	吉岡病院 東本町3-5-21 (☎654-1188)	奥山こども医院 北久野本1-12-27 (☎653-1717)

※救急告示病院は24時間受付しています。

天童市民病院(☎654-2511)、天童温泉篠田病院(☎653-5711)、吉岡病院(☎654-1188)

※休日救急当番医は、NHKデータ放送のくらし安全情報にも掲載しています。



練習の成果を出し切るぞ

6月4日、市小学校陸上運動記録会がNDソフトスタジアム山形で行われました。市内の小学6年生が80mハードル走や100m走、走り幅跳びなどの競技に挑戦。ハードル走では、途中で転んでしまう選手がいましたが、最後まで諦めずに走り切っていました。学校対抗の4×100mリレーでは、スタンドの熱い声援に応え、選手たちが力強い走りを見せていました。競技を終えると、選手たちはハイタッチや握手をするなどして、互いに健闘をたたえ合っていました。

楽天 vs ソフトバンク(一軍戦) お得なチケット即売会



7月30日(水)の午後6時から山形県営球場(中山町)で行われる楽天イーグルス対ソフトバンクホークスのチケットを、天童市民のみなさんに次のように特別価格でご提供します。

また、当日はチケットをお持ちの方全員にFANS'ユニフォームもプレゼントしますので、この機会にぜひ、プロ野球の醍醐味をお楽しみください。

■お得なチケット発売

- 対象 市内にお住まいの方
- とき 7月5日(土)・6日(日)
午前10:00~午後6:00
- ところ TENDO八文字屋 店頭特設ブース
- チケット席種 内野自由席
- 価格 1000円(通常前売り価格2000円)
- ※大人も子どもも同一料金です。
- 問合せ ホームタウンTENDO推進協議会(市文化スポーツ課内 ☎654-1111内線263)、または(株)楽天野球団(☎050-5817-8192)

7月のスポーツ情報

市スポーツセンター ☎654-6100
<http://www2.ocn.ne.jp/~ten-sporc/>

7月の主な予定

- 1日(火) 市民プールオープン
- 5日(土) 市総体スポーツ吹矢
・イースタンリーグ公式戦(読売ジャイアンツ対横浜DeNA)
- 6日(日) 市総体バレーボール(小学生)
- 10日(木) 市ゲートボールリレーション大会
- 12日(土) 市総体少林寺拳法
・国体県予選会(銃剣道)
- 13日(日) 市連合青壮年会ソフトボール大会
- 18日(金)・19日(土) 県高校野球選手権山形大会
- 21日(月) スポーツセンター杯3on3バスケットボール大会
- 25日(金) 市老人クラブ連合会市長杯ゲートボール大会
- 26日(土) 市バレーボール協会スポーツ少年団交流大会
・市体育協会会長杯グラウンドゴルフ大会
- 27日(日) 市総体水泳・サッカー(U-11)

7月の休館日

22日(火)

県総合運動公園 ☎655-5900
<http://yamagata-sportspark.or.jp/>

7月の主な予定

- 5日(土)・6日(日) 国体県予選会(テニス)
・全日中通信陸上山形県大会
- 6日(日) 国体県予選会(サッカー)
- 8日(火) 東北レディースソフトテニス大会
- 10日(木)~13日(日) 国体県予選会(バドミントン)
- 11日(金)~13日(日) 国体県予選会(陸上)
- 13日(日) 国体県予選会(空手)
- 18日(金)~20日(日) 県中学校体育大会(体操・新体操)
- 19日(土) 県小学生シングルスソフトテニス大会
- 21日(月) 県小学生陸上
- 26日(土)・27日(日) 文部科学大臣杯全日本ゲートボール選手権大会県予選会

7月の休館日

7日(月)



モンテディオ山形ホームゲーム
NDソフトスタジアム山形

- 20日(日) 対ギラヴァンツ北九州(午後6:00~)
- 26日(土) 対ザスパクサツ群馬(午後6:00~)

市立図書館

☎654-2440
開館時間 午前9:00～午後7:00
<http://www.tendo-lib-unet.ocn.ne.jp>
蔵書検索ができます

7月の催し物

としょかんこどもまつり
26日(土)午前11:00～ おはなしの会
午後2:00～ 映画上映会(かいけつゾロリ)
27日(日)午前10:00～ 特別企画(図書館のお化け屋敷)
午後2:00～ つくってあそぼう(和紙を染めてノート作り)

サークル活動

12日(土)午後2:00～ とんと昔語り
17日(木)午前11:00～ えほんのへや

7月の休館日

15日(火)

市西沼田遺跡公園

☎654-7360
開館時間 午前9:30～午後6:00(入館は午後5:30まで)
<http://www.nishinumata.or.jp>

7月の催し物

1日(火)～ 午前9:30～午後4:30 季節体験
くだ玉ストラップ(内容=石を削ってくだ玉を作りストラップに仕上げます、参加費=400円)
13日(日)午前10:00～正午 にしぬまた七夕まつり
(内容=七夕飾りを焚いてみなさんの願い事を天に届けます。おうちで飾った笹や短冊をお持ちください、参加費=無料)

7月の休館日

7日(月)、14日(月)、22日(火)、28日(月)

市美術館

☎654-6300
開館時間 午前9:30～午後6:00(入館は午後5:30まで)
<http://www3.ic-net.or.jp/~ten-bi/>

7月の展示内容

～21日(月) 吉野石膏コレクション日本近代絵画名作展
24日(木)～ 体験美術館タングラム・ピース・パズル
27日(日) 第35回ミュージアムコンサート「バロック音楽」

7月の休館日

7日(月)、14日(月)、22日(火)、23日(水)、28日(月)

市立旧東村山郡役所資料館

☎653-0631
開館時間 午前9:30～午後6:00(入館は午後5:30まで)

7月の展示内容

8日(火)～ 天童の城と館展^{たて}
～13日(日) 天童と芭蕉まゆはきの道展(ミニ企画)
29日(火)～ 古い教科書と民具展(ミニ企画)

7月の休館日

7日(月)、14日(月)、22日(火)、28日(月)

市民プラザ

☎654-6200
市民ギャラリー・イベントホール
http://www.sc-tendo.co.jp/pg_plaza/index_plaza.html

市民ギャラリー・イベントホール

1日(火)～6日(日) 第67回村山美術展

多目的ホール

13日(日)
市民プラザ主催事業
「市民ダンスカーニバル」

7月の休館日

28日(月)



子育て情報



市わらべ館

☎658-8120
開館時間 午前9:00～午後6:00
<http://www.h3.dion.ne.jp/~warabeka/>

7月の催し物

9日(水)午前10:30～11:30
子育てサロン
16日(水)午前10:30～11:30
折り紙教室
29日(火)午後・30日(水)午前
YYボランティア(中学生)

7月の休館日

28日(月)

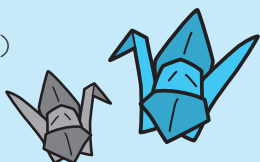

子育て Q&A

Q 子どもが「なぜ?」「どうして?」と聞いてきたときの対応は?

A 2歳すぎになると、子どもはさまざまなことに興味や疑問を持ち、「なぜ?」「どうして?」と尋ねるようになります。自分以外のことに興味を持ち、好奇心を広げている証しです。また、大人との言葉のやりとりができるようになったことでもあります。しっかりと受け止め、「調べてみよう」など、意欲を育てる対応をしましょう。

●問合せ 市子育て支援課(☎652-0882)



第27回おくのほそ道 天童紅花まつり

開催期間

7月5日(土)～
13日(日)

来場者特典 ①

- 紅花プレゼント (先着50人)
- 紅花クッキープレゼント (先着100人)

- とき 開園式7月5日(土)
- ところ 龍神の里じゃがらむら

来場者特典 ②

- 紅花の種プレゼント (各日先着50人)

- とき 7月7日(月)～11日(金)
- ところ 上貫津紅花畑

開園式

- とき 7月5日(土) 午前9:30～
- ところ 龍神の里じゃがらむら

紅花染め・紅花すり染め体験 (各500円)

- とき 7月5日(土)・6日(日)・12日(土)・13日(日)
午前9:30～午後4:00
- ところ 上貫津紅花畑

紅花スケッチ (100円)

東北芸術工科大学の学生がアドバイスします。

- とき 7月5日(土)
午前10:00～
午後3:00
- ところ 上貫津紅花畑



物産品コーナー

- とき 7月5日(土)・6日(日)
- 内容 紅花関連商品やかき氷などの販売

俳句大会

各所に投句箱を設置し、入選作品に賞品を贈ります。

- とき 7月5日(土)～13日(日)

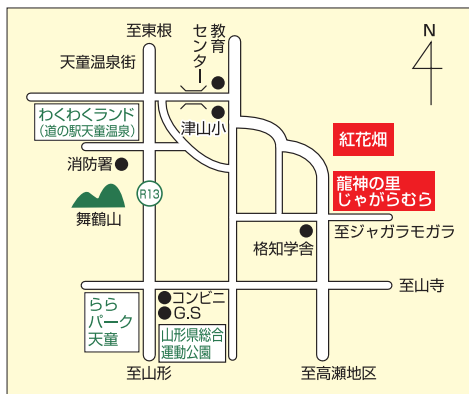

- 問合せ 天童紅花まつり実行委員会 (市商工観光課内 ☎654-1111 内線222)

紅花写真撮影会

- とき 7月6日(日) 午前9:30～11:00
- ところ 上貫津紅花畑 (雨天時は中止)

- モデル 将棋の女王

紅花リップクリーム作り体験 (500円)

- とき 7月6日(日) 午後1:00～4:00
- ところ 上貫津紅花畑

紅花摘み体験 (500円)

- とき 7月6日(日) 午前6:30～7:30
・13日(日) 午前9:00～11:00
- ところ 上貫津紅花畑 (小雨決行)

ミニくちびる美人コンテスト

くちびる美人に賞品を贈ります。

- とき 7月5日(土)～13日(日)
- ところ 上貫津紅花畑

写真コンテスト

紅花まつり期間中に撮影した紅花に関する写真のコンテストを行います。入選作品に賞金などを贈ります。

- 申込み 8月15日(金)まで、市商工観光課

市内の名所や山寺観光にも便利 観光駅馬車

JR天童駅から会場まで、無料周遊ワゴン車「観光駅馬車」が期間中毎日運行されます。

- 発着場所 JR天童駅、広重美術館、市美術館、道の駅天童温泉、じゃがらむら、JR山寺駅、観光果樹園、出羽桜美術館、旧東村山郡役所資料館など

● 天童駅前発

午前9:40	午前10:40
午後0:15	午後1:40
午後2:40	午後3:40

- 問合せ 天童タクシー (☎653-3221)

まちのイベント情報局

event information

■平成26年1月からの市内の交通事故発生状況(5月31日現在): 累積件数195件 [+18件]、死者0人 [±0人]、負傷者229人 [+17人]。[]内は前年比

市からのお知らせ information

- テレビ広報 やまがた東西南北 (YBCテレビ 毎週火曜日午前11:25)、NHKデータ放送
- ラジオ広報 村山地域耳より情報 (ラジオモンスターFM76.2 午前7:30・午後6:30)
- メール配信 市メール配信サービス (不定期)、ふるさとだよりfメール (毎週木曜日)
登録は天童市ホームページから
- ホームページ <http://www.city.tendo.yamagata.jp/>



人口 62,291人 (62,340人) 男 30,291人 女 32,000人
世帯数 20,757世帯 (20,489世帯) 6月1日現在 ()内は昨年同期

市報てんどうに掲載している写真をご希望の方は、市市長公室広報係までどうぞ。