



天童高原が大にぎわい

5月20日、天童高原で634の松交流イベントが開かれました。東京スカイツリーの高さ634mと同じ標高にある松を「634の松」と命名し、風船飛ばしや紙ヒコーキ飛ばし大会などが行われました。

- 2 特集 命をつなぐ救急車 適正な利用にご協力を
- 12 暮らしの情報 春の叙勲
- 13 暮らしの情報 明治大学・天童市連携講座「てんどう笑顔塾」
- 14 暮らしの情報 平成24年度天童市職員採用試験

命をつなぐ救急車

適正な利用にご協力を



もし、家族や友人など、身近な人が急に倒れてしまったら、あなたならどうしますか。きっと、真っ先に救急車を呼ぼうとするはずです。しかし、その一刻を争う事態で、救急車がなかなか来られなかったとしたら…。大切な人の救える命を救うためにも、救急車の適正な利用の仕方について考えてみましょう。

インタビュー

「大切な命をつなぐために」



市消防本部消防署第一科救急係
滝口雄裕さん

私たちは、市民のみなさんの大切な命を守るため、少しでも早く現場に駆け付け迅速な対応ができるようにと日夜訓練に励んでいます。しかし、現場で実際に話を聞き症状を見てみると、明らかに緊急性がなかったなどという場面に遭遇することがあります。このようなケースが増えれば、重症者の要請が入っても救急車や人員が不足して対応できないなどの弊害が出てしまう恐れもあります。一刻を争う傷病者の命を救うためにも、本当に必要な場合に通報するなど救急車の利用マナーを守ってほしいと思います。

表1 過去10年間の出動件数及び搬送人員の推移



表2 年齢別搬送人員

	平成22年	平成23年
新生児	4	6
乳幼児	67	67
少年	50	65
成人	668	701
高齢者	1,054	1,142
合計	1,843	1,981

全国的に救急車の出動が増加

私たちは、大切な人が命の危険にさらされたとき、ためらうことなく救急車を呼ぶことでしょう。しかし、その一方で、救急車を必要としないときや緊急ではないときに救急通報するなど、誤った救急車の利用が行われていることも事実です。

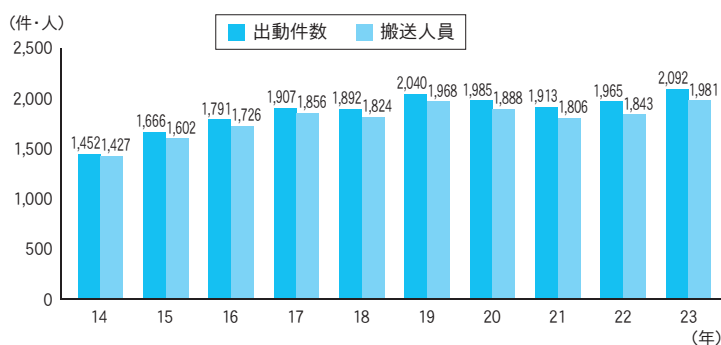
近年、この救急車の不適切な利用が、全国的に深刻な社会問題にもなっています。全国的に救急車の出動件数・搬送人員数とともに増加していることや、救急隊の現場までの到着時間が遅くなっていることも、この「救急車の不適切な利用」が原因の一つといわれています。

それでは、本市の救急車の利用状況についてはどうか見ていきましょう。

救急車の出動件数は過去最大に

市消防署では、常時14人前後の署員が、24時間体制で消防・救急活動に取り組んでいます。その中には、4人の救急救命士がおり、高規格救急自動車とともに救急現場に駆け付けています。現在、市消防署全体で、救急救命士の資格

を持つているのは14人です。

近年は、救急隊員がこれまで使用できなかった薬の取り扱いや気管挿管の処置なども救急救命士が行えるようになり、1分1秒を争う現場でより迅速に救急活動ができるようになってきました。

また、本市の119番通報から救急車が現場到着するまでの平均所要時間は6分45秒で、平成22年全国平均の8分06秒よりも大幅に早くなっています。しかし、救急車の出動件数や搬送人員数は、本市でも増加傾向にあります。

市内の救急車の出動件数と搬送人員数の推移(表1)を見てみると、平成23年の出動件数は2092件で、前年と比べ127件増加しています。また、搬送人員は1981人で、前年と比べて138人の増加となっており、いずれも過去最高を記録しました。これを1日当たりに換算すると、出動件数は平均5.7件で、市民31人に1人が搬送されたこととなります(人口は平成23年12月末日)。

高まる高齢化と救急車の不適切な利用

救急出動が増加している理由の一つとして、高齢化が挙げられます。搬送人員数を年齢別に見てみると(表2)、65歳以上の高齢者が

慌てないでゆっくりと 救急車の呼び方

119番通報をすると、消防署員が救急車の出動に必要なことを、順番にお伺いします。緊急性が高い場合は、全てお伺いする前でも救急車が出動します。慌てず、ゆっくりと答えてください。



① 救急であることを伝える

消防署員「119番、火事ですか？救急ですか？」
通報者「救急です」

119番通報をしたら、まず「救急です」と伝えてください。

② 救急車に来てほしい住所を伝える

消防署員「住所はどこですか？」
通報者「天童市〇〇〇丁目〇〇番〇号です」

住所は、必ず、市町村名から伝えてください。住所が分からない時は、近くの大きな建物、交差点など目印になるものを伝えてください。

③ 具合の悪い方の症状を伝える

消防署員「どうしましたか？」
通報者「父親が、胸の痛みを訴えて倒れま

した」
最初に、誰が、どのようにして、どうなっ

救急車を呼ぶ？ 呼ばない？

判断に迷ったときは、救急相談窓口

急な病気やけがをしたとき、救急車を呼んだほうがいいのか、どこの病院に行けばいいのかなど判断に迷うことがあります。そんなときは、市消防本部（☎654-1191）にご相談ください。また、下記の休日夜間診療所等や相談窓口もご利用ください。

天童市休日救急当番医（毎月市報1日号に掲載）

山形市休日夜間診療所（☎635-9955）

●休日（毎週日曜日・祝日）の診療科目／時間

内科、外科、小児科＝
午前9:00～11:45、
午後1:30～5:00

●夜間（毎日）の診療科目
／時間

- 内科＝午後7:00～11:00
- 小児科＝午後7:30～10:30

小児救急相談窓口（#8000、または☎633-0299）

子どもの発熱、嘔吐や下痢など急病の際に、医療機関への受診や家庭での対処方法についてアドバイスを行います。

- 対象 15歳未満の子どもとその家族
- 時間 午後7:00～10:00（年中無休）



表3 傷病程度別搬送人員

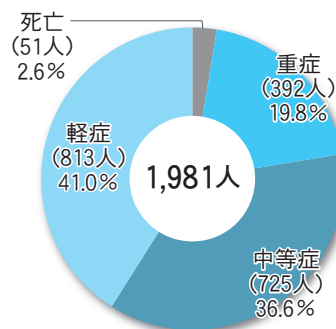

AEDが市内全地域に配備されました

この度、AED（自動体外除細動器）が未設置だった地域の市立公民館のために、ライオンズクラブ国際協会332-E地区（野川巨代表）からAED9台が寄贈され、これにより市内全地域の市立公民館などにAEDが設置されました。

●AED…心臓が止まってしまったときに、電気ショックを与えることにより心臓を正しい動きに戻す機器。応急手当の手段の一つとして有効。



1142人で57.6割と半数以上を占めており、前年度より88人増加しています。今後、ますます高齢化が進むにつれ、救急車や救急医療の需要が高まってくるものと思われまます。

また、搬送人員数を傷病の程度別に見ると、入院加療を必要としない軽症が813人で、41.0割と最も多くなっています(表3)。そして、この軽症の中には、症状に緊急性がなくても、「交通手段がない」「どこの病院に行けばよいかわからない」「便利だから」などの理由で、救急車が不適切に利用されているケースもあるのです。

全国的な問題としても取り上げたいように、本市でもこのような救急車の不適切な利用が増えていきます。残念ながら、「入院予定だから病院に行きたい」「病院で順番を待つのが面倒」「家族がお酒を飲んで運転できる人がいない」など、緊急性の低い理由で通報を受けたという事例も実際にあるのが現状です。

救急車の台数には 限りがあります

同時に出場できる救急車の台数や救急隊の人数には限りがあります。こういった不適切な利用が増加すれば、出動件数の増加にもつ

たと簡潔に伝えてください。また、分かる範囲で意識、呼吸の有無などを伝えてください。

4 具合の悪い方の年齢を伝える

消防署員「おいくつの方ですか？」

通報者「65歳です」

具合の悪い方の年齢を伝えてください。分からない時は、「60代」のように、おおよそで構いませんので伝えてください。

5 自分の名前と連絡先を伝える

消防署員「あなたの名前と連絡先を教えてください」

ださる

通報者「私の名前は天童花子です。電話番号は……です」

あなたのお名前と119番通報後も連絡可能な電話番号を伝えてください。場所が不明なときなどに、問い合わせることがあります。



その他、詳しい状況、持病、かかりつけ病院などについて尋ねられることがあります。答えられる範囲で伝えてください。

※右記に示したものは一般的な聞き取り内容です。

こんな症状が見られたらためらわずに119番に連絡を！

以下のような症状が見られたら、ためらわずに119番に連絡してください。
重大な病気やけがの可能性がります。

顔

- 顔半分が動きにくい、あるいははしびれる
- 笑うと口や顔の片方がゆがむ
- ろれつがまわりにくい、うまく話せない など

手足

- 突然のしびれ
- 突然、片方の腕や足に力が入らなくなる

その他

- 意識障害、けいれん、大量の出血を伴うけがや広範囲のやけど、事故など
- その他、いつもと違う場合、様子がおかしい場合 など

頭

- 突然の激しい頭痛、高熱
- 支えなしで立てないぐらい急にふらつく

胸や背中

- 突然の激痛
- 急な息切れ、呼吸困難
- 胸の中央が締め付けられるような、または圧迫されるような痛みが2～3分続く など

子ども

小児(15歳未満)は、いつもと違う場合、様子がおかしい場合などには119番に連絡してください



●問合せ

市消防本部

(☎654局1191)

なかり、さらには救急車の到着時間などにまで影響を及ぼしてしまふ恐れもあります。救急車の遅れは、生命に関わります。一分一秒を争う緊急事態にもかかわらず、不適切な利用のために救急車が不足し、救える命が危機にさらされたなどということがあつてはならないはずで。

突然の事態に遭遇し、どうしたらいいかわからずに救急車を呼んでしまうこともあるでしょう。しかし、それは、本当に救急車が必要な緊急事態でしょうか。自家用車やタクシーを利用したり、判断に迷った場合は救急相談窓口などを利用したりすることで、救急車を要請せずに済む場合もあるかもしれません。少しでも unnecessary 救急車の利用を減らすことが、重症患者の命を救うことにつながります。

もちろん、一刻を争う事態では、ためらわずに救急車を呼んでください。一人でも多くの命を救うためにも、一人一人が救急車の利用についての認識を深めていくことが大切です。救急車の適正な利用にご理解とご協力をお願いいたします。



感謝の気持ちを込めてこいのぼり供養祭

4月30日、川原子で第17回全国こいのぼり供養祭が行われました。子どもたちの成長を見守ってきたこいのぼりへの感謝と、子どもたちの成長や地域の発展を願い、使われなくなったこいのぼりのお焚き上げが行われました。子どもたちを代表して滝口秀仁君（山口小6年）が、「地域のみなさんに見守られて成長してきたことに感謝したい。風に吹かれるこいのぼりのように負けずたくましくいきたい」と気持ちを語りました。

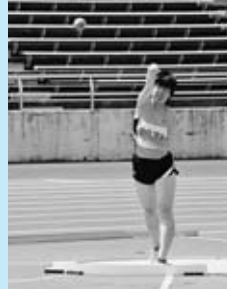

<http://www.city.tendo.yamagata.jp/>



あなたの地域の楽しい話題を、市長公室広報係にお知らせください。
ホットライン ☎654-1111内線325



フェルト生地でどうぶつしょうぎづくり

5月7日、市立図書館で布遊具づくり講習会が行われました。毎年全4回で行われており、今回はフェルト生地はどうぶつしょうぎの製作です。おてんとさま（代表矢野よしさん）の会員の指導で製作を始めました。どうぶつしょうぎが子どもの間で流行していることもあり、29人の参加者が集まりました。

みなさんの支援に感謝します

5月12日、高掬地区青壮年会連絡協議会の春期セミナーが市立高掬公民館で開かれました。石巻市立住吉中学校の避難所で総リーダーとして活躍された小野喜代人さんの講演で、青壮年会が、東日本大震災時に石巻市に支援物資を届けたことで交流を深めたことがきっかけで行われたものです。小野さんは、津波や避難所生活のことを、映像を交えながら説明するとともに、「支援して下さった多くの方々に感謝したい」と話していました。





色鮮やかなつつじに包まれて

5月1日から20日まで、天童つつじの里まつりが舞鶴山のつつじ公園で開催されました。つつじ公園には、樹齢200年の老松や約1万本のつつじがあり、つつじが見頃を迎えると、山の斜面が優しいピンク色に染まりました。最終日の20日には方円流の茶会も開かれ、たくさんのお客さんが訪れました。訪れた方々は、暖かい日差しの中、咲き誇るつつじを觀賞したりお茶を味わったりしながら、ゆったりとしたひとときを過ごしていました。

本場の味に「Buono (おいしい)！」

5月16日、天童市国際交流協会主催のイタリア語サークルGruppo Italianoのイタリア料理教室が開かれました。サークルメンバーで講師の渡辺ルナさんが本場で学んだレシピを紹介し、レモン味の Pasta や伝統的なお菓子作りに挑戦。参加者は、イタリア語を学びながら楽しく作った料理をおいしそうに頬張っていました。



ふれ愛農園が開園

5月19日、^{さんごうぜき}三郷堰水管橋近くにふれ愛農園が開園しました。約30人が参加して、里芋や枝豆などの苗を植え付けました。参加者は、農家の方から野菜作りの話を聞けるほか、いろいろな地域の方と一緒に農園活動ができると喜んでいました。11月まで月1回行われ、収穫した野菜で食のイベントも開催されます。

風を切って走れ

市民スポーツの祭典である市総体が始まりました。種目は、野球やバスケットボール、サッカーなど全25種目で、市スポーツセンターなどを会場に熱戦が繰り広げられています。5月13日には、県総合運動公園で陸上競技が行われ、小学生から大人まで約500人が参加。時折吹く強風にも負けず、選手たちは全力で競技に挑んでいました。





武田 怜桜さん



三宅行政主査

Oasis 1 豆記者探検隊



須藤 日菜子さん



今回は
成生小
のみんな

市民文化会館の中に「レコード收藏室」があると聞きました。そこで、私たち成生小では市文化スポーツ課を訪ね、レコード收藏室のことについて聞いてみました。



清野 清貴さん



居鶴 悠里さん

豆記者 レコード收藏室って、どんなところですか。
行政主査 旧天童オルゴール博物館が集めていたレコードと、高音質のステレオ装置を、昨年、東北パイオニアが本市に寄付してくれました。それを保管して整理しているところがレコード收藏室なんです。
豆記者 レコードは何枚あるのですか。
行政主査 全部合わせると約1万枚になります。
豆記者 どんな種類のレコードがあるのですか。
行政主査 歌謡曲や、ジャズ、クラシックのほか、ウルトラマン

レコード收藏室って 何ですか



やルパン三世といったアニメソングなどいろんな種類があります。みなさんのお父さんやお母さんにとって、懐かしい曲もたくさんありますよ。

豆記者 このレコードやステレオはこれからどうするのですか。
行政主査 音楽の種類ごとに分類・整理したり、レコードを試聴しながらチェックしたりするほか、将来は鑑賞室も整備し、市民のみなさんが気軽に利用できるサロンとして開放したい考えです。

豆記者 いつから利用できるようになるのですか。
行政主査 いま、分類して整理しているところなので、まだ利用はできませんが、レコードコンサートがあるときは特別に開放しています。利用できるようになったら、市報などでお知らせします。

豆記者 レコードコンサートは、いつあるのですか。
行政主査 4月から毎月1回開催していますが、6月は17日(日)の

▼レコード收藏室は、レコードコンサートのときに開放しています



午後3時から、市民文化会館展示室で行います。その後も月1回継続して開催する予定ですよ。
豆記者 どんな内容のコンサートなのですか。
行政主査 6月は雨をテーマにした曲のコンサートで、リクエストコーナーやイントロ曲当てクイズなどの催しもあります。また、レコード收藏室では、レコードを実際に手に取ったり、試聴したりすることもできますので、みなさんも、ぜひ来てくださいね。

豆記者 はい。今日はどうもありがとうございました。

『介護への希望』

中村 円香^{まなか}さん（糠塚）

年齢 ● 19歳

夢 ● 安心と笑顔いっぱい介護福祉士

天童について一言 ● ほっとする私の居場所

私が初めて介護の仕事と出会ったのは、高校生の時でした。初めての實習でただ戸惑うばかりでしたが、その反面やりがいも感じ、入居者と触れ合うことで、たくさん学ぶことができました。この体験がきっかけとなって、今は介護福祉士を目指し大学に通っています。

出会った多くの方々の笑顔や「ありがとう」の一言が、これから介護福祉士を目指す私の背中を押してくれました。

楽しいことや大変なことたくさん経験して、自分の成長につなげられるように頑張りたいと思います。そして、少しでも安心と笑顔を与えられる介護福祉士になりたいです。



Oasis 3 未来に向かって

四中生徒会

代表 武田 良太さん



▲全校生で行ったアルミ缶回収

深歩
新たな伝統を刻む

四中では、毎年創立記念日に生徒総会と全校奉仕活動を行っています。

ことしの生徒総会では、本年度の活動方針について話し合いました。生徒一人一人が四中の現状を見つめ、どうすれば四中をさらに良くしていけるかを真剣に考え、活発に話し合いました。

また、全校奉仕活動では、地域の方々のご協力をいただき、アルミ缶とプルタブ回収を行いました。集まったアルミ缶などはお金に換え、東日本大震災の義援金として、四中生や地域の方々の善意と一緒に被災地に贈りたいと思います。

本年度の生徒会スローガンは、「深歩」新たに刻む伝統です。四中はことしで創立20周年を迎えるので、今までの先輩方が築いてくださった伝統を深めながら歩んでいきたいです。

1年間、生徒全員参加の生徒会を目指して頑張ります。

Oasis 4 笑顔写真館

みんなの
おあしす

お〜い! あつまれ!
しみんのすたあ〜!



なわとびだいすき

飯田 ^{おと}桜音ちゃん
(5歳・中里)

たくさんれんしゅうして、まえとびが130回とべるようになったよ。もくひょうは200回。あやとびにもチャレンジ中なんだ。毎日れんしゅうがんばるぞ。なわとびってたのしいな。

Oasis 5 おらほうの地域づくり



市立蔵増公民館

くらぞう桜回廊パンフレットで地元散策

蔵増地域づくり委員会では、文化学習部会が中心となり、地区内53カ所の桜の名所を紹介したガイドブック「くらぞう桜回廊」を作成しました。

昨年の開花時季に部会員が地域内をくまなく歩き、約数千枚を撮影。写真の選定と原案づくりを行った後、文化祭で桜の名前を地域住民から公募したところ、民話にちなんだ「鼻かけ地蔵桜」などユニークな名前も寄せられました。

今春に蔵増地内全戸に配布し、散策手引きとして、地元住民から喜ばれています。

市立干布公民館

あまよばり塾で郷土研究や体験教室を開催

あまよばり塾は、干布地域内の歴史・文化・自然などを研修する目的で発会しました。

主な活動は、郷土研究や雨呼山登山、そば打ち体験などを行っています。郷土研究では、今まで埋もれていた板碑・馬頭観音・水神を地域のみなさんのご協力により発見できました。雨呼山登山は、毎年4月から5月に行っており、弘法大(師)石碑などを見学しながら頂上を目指します。11月には、そば打ち体験教室を行っています。昨年は20人位の参加者があり、みなでおいしくいただきました。



このひとに聞く

技ひと心

ことばの

温かさを伝えたい

「孫に昔話を話して聞かせたい」と孫を思う気持ちが昔語りを始めるきっかけでした。

3年間の修業を経て、やっと語り部として独立したものの、小さな子どもや県外のお客さまに、ずうずう弁が通じず失敗の連続でした。

現在では、天童とんばなしの会を立ち上げ、足湯や温泉ホテル、市立図書館などで6人の仲間とともに昔語りを行っています。今でも昔語りは難しく、聞き手に合わせた話題選びや方言のなまり具合には苦労しています。

それでもずうずう弁での昔語りを続け、旅行客から「ずうずう弁での昔語りを聞くために天童へ来た。言葉が温かくて癒される」という一言をいただいたときは本当に嬉しく思いました。

これからも、聞き手が泣いたり笑ったりできるような昔語りを、仲間とともに頑張っていきたいと思っています。



林 道春さん

平成10年から3年間、山形昔語りの会会長池野さんの指導を受ける。平成13年に天童むかしかたり会を発足。小学校や福祉施設での昔語り活動が認められ、平成19年に天童むかしかたり会が愛の鳩賞を受賞。平成20年に仲間6人で天童とんばなしの会を発足させ、市内の足湯や市立図書館などで、毎週、昔語りを行っている。



▲昔語りの様子

おめでとうございます

瑞宝単光章 防衛功労



遠藤光男さん
(61歳)
東久野本

昭和45年に入隊し、霞目駐屯地や神町駐屯地に勤務。平成17年に退官するまで、陸上航空科でヘリの整備士などとして活躍されました。

瑞宝双光章 更生保護功労



楯 悟朗さん
(73歳)
蔵増

昭和58年に保護司になり、昨年からは天童地区保護司会副会長（天童分会長）に就任。往訪来訪などを行いながら対象者の更生に尽力されました。



瑞宝単光章 防衛功労



昭和44年に入隊。岩見沢や南恵庭などを経て、平成17年に神町駐屯地で退官。主に車両・重機の操作指導など教育関係業務に従事されました。

長嶺 武さん
(61歳)
北久野本

瑞宝単光章 消防功労



昭和40年に市消防職員として採用。消防署長を歴任し、平成17年で退職。消防施設の整備計画や新採消防職員の教育などの業務に従事されました。

庄司征夫さん
(67歳)
駅西

瑞宝単光章 防衛功労



昭和45年に入隊し、主に神町駐屯地に勤務し、平成16年に退官。司令部を支援する部隊で情報収集などの業務に従事されました。

佐竹豊雄さん
(61歳)
東本町

離職で家賃の支払いが困難な方に 住宅手当を支給

市では、就労能力および就労意欲のある離職者のうち、既に住宅を喪失している方、または喪失するおそれのある方を対象に、6カ月を限度（さらに3カ月の延長可）として住宅手当を支給しながら就労を確保するための支援事業を実施します。

- 支給対象者の条件
 - 平成19年10月1日以降に離職した方
 - 離職前に自らの労働による賃金収入があり、主として世帯の生計を維持していた方
 - 就労能力および常用就職の意欲があり、公共職業安定所へ求職の申し込みを行う方（支給期間中は、常用就職に向けた就職活動を行っていただきます）
 - アパートや借家などの住宅を喪失している、または喪失するおそれのある方
 - 現在収入がない、または収入が一定金額以下の方など
- 支給金額
 - 単身世帯＝月額2万8000円以内
 - 複数世帯＝月額3万7000円以内
- 申込み・問合せ 市社会福祉課
(☎654-1111内線763)

つつが虫病に注意 早期発見・早期治療が大切

つつが虫病は、ツツガムシ（ダニの一種）の幼虫に刺されることで感染します。潜伏期間は5日から14日間で、発熱、発疹などの症状が出ます。大部分が春から初夏にかけて発生しますが、秋にも発生することがあります。県内では昨年度に24人の患者の報告がありました。本年度も5月に1件発生しています。

つつが虫病は、早期に治療すれば回復します。早めの受診が大切です。

- つつが虫の予防には
 - ツツガムシは、田畑、山林、やぶ、河川敷などに生息しています。このような場所に行くときは、次のことに心掛けてください。
 - 長袖、長ズボン、長靴、手袋を着用し、できるだけ素肌を露出しない
 - 休憩するときは、なるべく草むらに直接座らない
 - 虫除けスプレーなどのダニ忌避剤、防虫剤などを使用する
 - ツツガムシの生息しそうな場所に立ち入った後は、入浴し、身体を清潔にする
- 問合せ 県保健薬務課 (☎630-2662)

明治大学・天童市連携講座「てんどう笑顔塾」



明治大学 駿河台キャンパス
「リバティタワー(左)」と「アカデミーコモン」

明治大学が持つ知的財産や人的ネットワークを活用して、明治大学・天童市連携講座を開催します。今回は、市民の笑顔がまちづくりの活力になるようにと、次のように、E・G・A・O（笑顔）の4コースに分けて開催します。

コース名	講座内容
Eコース	地球・環境・食に関すること Earth, Environment, Eating
Gコース	過去の偉人に関すること Great person
Aコース	芸術・文学に関すること Artistic study
Oコース	公開講座 Open lecture

Eコース（5回講座）

先の大震災を風化させることのないよう、これからの被災地復興、電力対策、食の安全、日々の暮らしの中における心構えや危機管理について学習します。

- テーマ 東日本大震災から何を学ぶか
- 対象 市内にお住まいの方（先着50人）

とき	内容／講師
①7/20(金)	開講式、原子力の安全とエネルギー問題／向殿政男さん（明治大学理工学部教授）
②7/27(金)	放射性降下物の農業への影響／登尾浩助さん（明治大学農学部教授）
③8/10(金)	地域における安全を考える／山本俊哉さん（明治大学理工学部教授）
④8/24(金)	東日本大震災から一年半～地震・津波、原発事故の想定外とは～／小池保夫さん（明治大学政治経済学部教授）
⑤9/14(金)	「手当て」で癒しあう～からだひとつでできる治療法～／平山満紀さん（明治大学文学部准教授）

- 時間 午後7：00～9：00

- ところ 市総合福祉センター（①は市立天童中部公民館）

Gコース（3回講座）

明治大学創設者の一人である天童市出身の宮城浩蔵にスポットを当て、同氏についてさらなる理解を深めます。また、他の創設者である岸本辰雄、矢代操との関係を深く掘り下げ、大学創設当時の時代背景や、明治法律学校創立までの足取り、さらに宮城浩蔵の思想が現在の刑法にどのように生かされているのかを学習します。



宮城浩蔵

- テーマ 刑法学者「宮城浩蔵」の志と明治大学の創立

- 対象 市内にお住まいの方（先着50人）
- とき ①9月21日(金)、②10月5日(金)、③10月19日(金) 午後7：00～9：00

- ところ 市総合福祉センター（②は市立天童中部公民館）

- 講師 村上一博さん（明治大学法学部教授）

Aコース（3回講座）

元禄時代に活動した俳人松尾芭蕉が募らせたみちのくへの思いや、各地で詠んだ句とそれにまつわるエピソードについて、芭蕉の俳諧紀行文集である「おくのほそ道」を読みながらひも解くとともに、芭蕉がたどった道程を検証します。

- テーマ 「おくのほそ道」を読む
- 対象 市内にお住まいの方（先着50人）
- とき ①11月2日(金)、②11月16日(金)、③11月30日(金) 午後7：00～9：00

※③は閉講式を兼ねる。

- ところ 市総合福祉センター

- 講師 大野順一さん（詩人、元明治大学文学部教授）

Oコース（市民公開講座）

- 対象 市内にお住まいの方（300人）
- とき 秋の生涯学習フェスティバルで開催
- ところ 市民プラザ
- 演題 「人を育て地域に活力を」～生涯学習で地域を変える～（仮称）

- 講師 福宮賢一さん（明治大学学長）

- 受講料 E・G・Aコース＝各1000円、Oコース＝無料（複数のコースに申込み可能）

- 申込方法 市ホームページからの電子申請、または直接市生涯学習課へ

- 申込み・問合せ 6月29日(金)まで、市生涯学習課（☎654-1111内線832）

平成24年度 天童市職員採用試験（上級行政・上級土木）

若々しい情熱と
しなやかな感性で
新しいまちづくりを



■募集案内配布 6月1日(金)～

■申込受付期間 6月1日(金)～15日(金)

平成24年度の天童市職員採用試験（上級行政、上級土木）を、次のように行います。

- 採用職種・採用予定人数 上級行政、上級土木＝若干名
- 受験資格
 - 上級行政は、平成24年5月31日以前から市内に住所がある方（就学などのため市外に住んでいる方は、保護者の住所が市内にあること）
 - 昭和56年4月2日～平成3年4月1日に生まれた方
 - 平成3年4月2日以降に生まれた方で、大学の学部（同等と認めるものを含む）を卒業した方、または平成25年3月までに卒業見込み

の方

- 試験日程
 - 一次試験＝7月22日(日)
 - 二次試験＝一次試験合格者を対象に後日実施
 - 試験会場 市総合福祉センター
 - 試験内容
 - 一次試験＝大学卒業程度の教養試験・専門試験（多枝選択式）
 - 二次試験＝総合試験（記述式）、面接および集団討論
 - 受験手続 市総務課で交付、または市ホームページからダウンロードした受験申込書および受験票に必要事項を記入し、市総務課に提出してください。また、電子申請も可能です。詳しくは、市ホームページをご覧ください
- ホームページアドレス <http://www.city.tendo.yamagata.jp>
- 申込受付 6月1日(金)～15日(金)(土・日曜日を除く) 午前8:30～午後5:15
 - ※郵送の場合は6月15日(金)必着のこと。
 - 採用 平成25年4月1日から採用予定
 - 申込み・問合せ 〒994-8510 天童市老野森一丁目1番1号 天童市総務部総務課職員係
(☎654-1111内線314)

旧日本赤十字社救護看護婦に 総理大臣の書状を贈呈

先の大戦で、外地など（事変地の区域または戦地の区域）に派遣され、戦時衛生勤務に従事された、旧日本赤十字社救護看護婦と旧陸海軍従軍看護婦の方（慰労給付金受給者は除く）に、その御労苦に報いるため内閣総理大臣名の書状を贈呈しています。

- 申請期限 平成25年3月31日(日)
- 問合せ 総務省大臣官房総務課管理室
(☎03-5253-5182)

電波利用環境保護 周知啓発強化期間

6月1日から10日までは、電波利用環境保護周知啓発強化期間です。目に見えなくても、不法電波は私たちの暮らしや社会の迷惑になるものです。電波は、みんなの財産です。不法な無線局を無くし、正しく電波を使いましょう。電波の混信・妨害については、東北総合通信局にご相談ください。

- 相談・問合せ 総務省東北総合通信局
(☎022-221-0641)

市議会を傍聴してみませんか

●6月定例会日程（予定）

とき	内容
6月7日(木)	議案の上程、提案理由の説明
6月11日(月) 12日(火)	市政に対する一般質問
6月21日(木)	委員長審査報告、採決

- 開会 午前10時
常任委員会や予算特別委員会も傍聴できますので、傍聴する場合は、あらかじめ市議会議務局へお問い合わせください。また、市ホームページで生中継、録画中継も行っています。どうぞご覧ください。
- 問合せ 市議会議務局
(☎654局1111内線353)

注意しましょう 農作物の盗難

サクランボの収穫時期が近づき、ことしも盗難被害が心配されます。丹精込めて栽培した農作物が盗難被害に遭わないよう、次のことに注意しましょう。

被害を防止するための注意点

- 園地や倉庫などを小まめに見回り警戒する
- 農作業用のトラックは、鍵を抜き取りドアロックを確実にする
- 倉庫や小屋の戸締りをしっかりする
- 園地で、普段見慣れない不審な車を発見した場合は、すぐ110番する

- 問合せ 市農林課

(☎654局1111内線217)



くらしの Information June 情報①

お知らせ

日赤名誉副総裁が おこしになります

6月15日に市民文化会館で開催される支部創設125周年記念山形県赤十字大会へのご臨席のため、日本赤十字社名誉副総裁がご来県されます。送迎は、定められた場所をお願いします。

●とき 6月14日(木)～15日(金)

●送迎場所

- 14日(木)午後0:10ころ
天童駅前
- 14日(木)午後5:00ころ
滝の湯
- 15日(金)午前11:50ころ
市役所前
- 15日(金)午後2:30ころ
今野観光果樹園
- 15日(金)午後3:30ころ
天童駅前

●問合せ 市社会福祉課
(☎654-1111内線752)

今月の法律相談日

●とき 6月21日(木)
午後1:30～

- ところ 市教育委員会第2会議室
- 相談内容 民事、家事的な法律相談(係争中の事案は除く)
- 相談員 高山克英弁護士
- 申込み・問合せ 6月14日(木)まで、市民相談室
(☎654-1111内線303)
事前に資料などをお持ちの上、市民相談室におこしください。

無料登記相談(要予約)

- とき 6月27日(水)
午前10:00～午後3:00
- ところ 山形県土地家屋調査士会館(山形市)
- 内容 建物・土地に関する登記や土地境界に関する相談
- 申込み・問合せ 6月21日(木)まで、山形県土地家屋調査士会(☎632-0842)

新社会人のための なんでも労働相談ダイヤル

- とき 6月18日(月)、19日(火)
午前10:00～午後7:00
- 内容 労働契約、労働時間、残業、休日、休暇、解雇・雇止め、賃金カット、いやがらせ、人員整理問題など労働

働に関わる問題

- 相談電話 ☎0120-154-052
(フリーダイヤル)
- 問合せ 連合山形
(☎625-0555)

不動産無料相談会(要予約)

- とき 6月16日(土)
午前10:00～正午
- ところ 遊学館(山形市)
- 内容 土地や建物、住宅ローン、不動産賃貸など不動産に関すること
- 申込み・問合せ (社)全日本不動産協会山形県本部
(☎642-6658)

あく抜きなどは 灰を使わないで

薪などに放射性物質が含まれている場合、灰になると濃縮され、高濃度の放射性物質が検出されています。

いま山菜シーズンで、山菜を採る方も多くいますが、ワラビなどのあく抜きをするときは、灰の代わりに重曹を利用するようにしましょう。



また、灰は庭や畑に散布しないようにしましょう。家庭から出た灰は、自己搬入に限りクリーンピア共立で引き受けています。

●問合せ 県食品安全衛生課
(☎630-2677)

ご協力ください 河川一斉清掃

「きれいな川で住みたい心算」と「運動が7月と9月に、県下一斉に実施されます。市でも7月1日(日)を基準日にして、市内の河川敷の清掃、空き缶やゴミの収集、除草作業、草花の植栽などの活動を行います。市民のみなさんご協力をお願いします。

●問合せ 市建設課(☎654局1111内線414)



お忘れなく はかりの定期検査

取引や証明などに使用するはかりは、2年に1度の定期検査が義務付けられています。お近くの会場で、忘れずに受けてください。

とき	会場
6月13日(水) 午前10時～11時30分 午後1時～3時	市立千布公民館 市立山口公民館
6月14日(木) 午前10時～11時30分 午後1時～3時30分	市立高揃公民館 市農業センター
6月15日(金) 午前10時～午後3時30分	市農業センター

●問合せ 市商工観光課
(☎654局1111内線224)

する講座です。

- 対象** 一般のパソコン操作ができる方で、ボランティア活動できる人（先着10人）
- とき** 6月23日(土)、24日(日)、30日(土)、7月1日(日) 午前10:00～午後4:00
- ところ** 山形県身体障害者福祉会館（山形市）
- 内容** 障がいへの理解、パソコン実技指導、指導法など
- 申込み・問合せ** 6月15日(金)まで、山形県身体障害者福祉協会（☎686-3690）

ひとり親家庭の就業支援講習会

就職支援セミナー

- 対象** ひとり親が対象で、求職中または正社員以外の方が優先（20人）
- とき** 7月7日(土)、8日(日) 午後1:00～5:00
- ところ** 山形県総合社会福祉センター（山形市）
- 受講料** 無料

パソコン講習会

- 対象** 就職支援セミナーの受講者（10人）
- とき** 7月22日(日)～8月26日(日)の毎週日曜日(全6回) 午前10:00～午後4:00
- ところ** 山形市総合福祉センター
- 受講料** 2100円（テキスト代）
- 申込み・問合せ** 6月18日(月)まで、山形県母子寡婦福祉連合会（☎632-2296）

予防接種は早めに受けましょう！

■日本脳炎

日本脳炎第1期（1回目・2回目、追加）の定期予防接種について、本年度は次のように積極的な勧奨を行っています。

本年度に満3歳になるお子さん（平成21年4月2日～平成22年4月1日生まれ）

- 3歳の誕生日がきたら第1期初回（2回）の接種ができ、1年後に追加（1回）の接種ができます

本年度に満4歳になるお子さん（平成20年4月2日～平成21年4月1日生まれ）

- 第1期初回（2回）の接種が終わり、1年経った方は追加（1回）の接種ができます

本年度に満8歳～9歳になるお子さん（平成15年4月2日～平成17年4月1日生まれ）

- 8歳の誕生日がきたら第1期初回（2回）の接種ができ、1年後に追加（1回）の接種ができます

本年度に満10歳になるお子さん（平成14年4月2日～平成15年4月1日生まれ）

- 第1期初回（2回）の接種が終わり、1年経った方は追加（1回）の接種ができます

上記以外の年齢の方

- 国では、平成25年度以降に順次再開の見通しを立てているので、少しお待ちください。なお、平成7年6月1日～平成19年4月1日生まれの方は、20歳未満まで日本脳炎の定期予防接種が受けられるようになりました（これまで定期接種できなかった7歳半以上9歳未満と、13歳以上20歳未満の方も接種できるようになりました）

■麻しん・風しん混合予防接種

麻しん・風しん混合の予防接種を実施します。麻しんは、春から夏にかけて流行することが多いので、6月に接種することをお勧めします。予診票は、3期は中学校を通して、4期は郵送で配布しています。

- 対象** ◦1期＝1歳の幼児
- 2期＝小学校入学前の幼児（年長児）
- 3期＝中学1年生に相当する年齢の方
- 4期＝高校3年生に相当する年齢の方

※高校2年生のときに接種した方は、接種の必要はありません。

- 問合せ** 市子育て支援課（☎652-0882）

ご協力ください 水道メーターの取り替え

水道メーターは、計量の規定により、8年で取り替えることになって
います。

本年度に取り替える世帯については、事前にお知らせしますので、ご協力をお願いします。なお、立ち会いなどは不要です。

- 取替時期** 6月から10月まで
- 取替業者** 市指定給水装置工事業者
- 問合せ** 市上下水道課

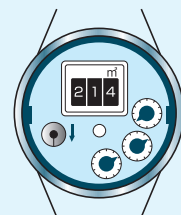

ご協力ください 漏水調査

市上下水道課では、水道管の水漏れを見つけるための漏水調査を定期的に
に行い、早期発見・修理に努めています。調査員（天童市管
工事業協同組合）がみなさんの敷地内に立ち
入る場合もありますので、ご協力をお願いし
ます。調査員は身分証明書と腕章を身に着け
ていますので、不審な点がありましたら、提
示を求めてください。



- 調査区域** 市内全域
- 調査期間** 平成25年3月末まで
- 問合せ** 市上下水道課

☎654局1111内線448



くらしの Information

June

情報②

7月1日(日) 市民プールがオープン

- 利用期間 7月1日(日)～8月31日(金)
 - 利用時間 (入替制)
 - 1回目＝午前10:00～正午
 - 2回目＝午後1:00～3:00
 - 3回目＝午後3:30～6:00
 - 利用料
 - 高校生以上＝200円
 - 中学生以下＝100円
- ※小学3年生以下は、保護者と一緒でないとは利用できません。
- 問合せ 市スポーツセンター (☎654-6100)

お知らせ

食生活改善推進員 養成講習会

市では、食生活の改善によって家族や地域のみなさんの健康を増進させるため、ボランティアで活躍していただく食生活改善推進員を養成しています。ヘルシー調理や生活習慣病予防を一緒に学んでみませんか。

- とき 7月12日(木)～12月6日(木) (全6回、土曜日開催あり)
午前9:30～午後3:00
- ところ 市健康センター
- 定員 40人 (先着順)
- 受講料 1800円 (テキスト代など)
- 申込み・問合せ 6月29日(金)まで、市健康課 (☎652-0884)

ご注意ください 宝くじ当選のエアメール

事例 突然「賞金支払通知」というエアメールが外国から届き、高額賞金が当たる最終段階に選ばれており、氏名やクレジット

番号などを記入して返送するよう書かれている。

※申し込んでもいないのに「当選した」という話はありません。また、クレジット番号を記入して申し込んだところ、引き落としが止まらなくなっていたというケースがあります。海外宝くじは日本国内で購入することは違法です。怪しい誘いには手を出さないようにしましょう。

- 問合せ 市消費生活センター (☎654-1111内線745)

道の駅駐車場の 区画線を引き直し

わくわくランドにある道の駅天童温泉の駐車場で、区画線の引き直しを予定しています。工事は駐車場を区切りながら作業するため、部分的に駐車できなくなります。ご協力をお願いします。

- 工事期間 6月30日(土)まで
- 問合せ 市都市計画課 (☎654-1111内線427)



新規学卒者の 求人申し込み説明会

平成25年3月新規学卒者を対象とした求人申し込み説明会(企業向け)を開催します。ハローワークに提出する用紙も変更になりますので、ぜひご参加ください。

- 山形会場
 - とき 6月6日(水)、7日(木) 午後2:00～
 - ところ 村山総合支庁(山形市)
- 天童会場
 - とき 6月12日(火) 午後2:00～
 - ところ 天童商工会議所
 - 問合せ ハローワークプラザやまがた (☎646-7360)

パソコンボランティア 養成講座(無料)

身体障がい者のパソコン使用をサポートするボランティアを養成

忘れずに提出してください 児童手当の現況届

児童手当を受給している方は、現況届の提出が必要です。受給者には、近日常に用紙を郵送しますので、必要事項を記入し、次のとおり提出してください。

また、6月から所得制限が導入されるため、平成24年1月2日以降に本市に転入された方は、平成24年度児童手当所得証明書(平成24年1月1日現在での住所地の市町村で発行)の提出が必要です。

- 提出期間 6月20日(水)から23日(土)の午前9時から午後4時30分まで(昼休みを除く)
- 提出場所 市健康センター1階ホール

※提出期間に都合がつかない方は、6月29日(金)までに市健康センター内子育て支援課窓口へ提出してください(公務員の方は、勤務先への届出となります)。

児童手当などを振り込みます

平成24年2～3月分の子ども手当と平成24年度第1期分(4～5月分)の児童手当を指定された口座に振り込みますので、確認してください。なお、手当が振り込まれない場合は、子育て支援課へお問い合わせください。

- 振込日 6月8日(金)
- 問合せ 子育て支援課 (☎652-局0888)



もり～な天童のイベント

布とあそぶ展示会

●とき 6月1日(金)～30日(土)

手作り将棋駒キーホルダー教室

●とき 6月9日(土)

午後1:30～

●定員 20人(先着順)

●持物 エプロン

●参加料 500円

●申込期限 6月5日(火)

子ども生け花アレンジ教室

●とき 6月10日(日)

午後2:00～

●定員 15人(先着順)

●持物 はさみ

●参加料 800円

●申込期限 6月8日(金)

レカンフラワー体験会

●とき 6月13日(水)

午後1:30～4:00

●定員 12人(先着順)

●持物 新聞紙、はさみ、ピンセット、お手ふき

●参加料 1500円

●申込期限 6月5日(火)

軽やかな風の便り(生花教室)

●とき 6月17日(日)

午後1:30～

●定員 20人(先着順)

●持物 はさみ、新聞紙、剣山

●参加料 1500円

●申込期限 6月14日(木)

わくわくサロン(講話)(無料)

●とき 6月18日(月)

午後1:30～

●演題 生のよろこび

●問合せ

市長公室

(☎654局1111内線325)

やまがきしようま
「春の野にすみれ摘みにと来しわれぞ野をなつかしき一夜寝にけり」(山部赤人・万葉集巻八)。
すみれを摘みに来たが、楽しくて自然の懐に心惹かれてしまい、帰ることを忘れ、一夜を野辺に寝てしまったというのです。
すみれは、今は観賞する植物ですが、昔は、山の幸として食する早春の山菜の一つだったようです。自然の中で春の訪れとともに芽生えた山菜を探したり、採った旬のものを料理して味わったりするほど楽しいものはなく、健康づくりの最たるものの一つです。
やまがきしようまは、山際や山道などの縁に生える多年生の植物で、「いわだら」、「ゆわだら」などの名前で呼ばれているおいしい山菜です。緑色で艶のある柔らかい茎から、3つに分かれる枝を出して葉をつけるのが特徴です。群生するので、見つかれば家族で食べる分量はすぐに取れます。
料理は、ゆでてあくを抜き、ごま、くるみ、ピーナツなどの和え物や、バター炒め、煮付け、おひたしなどにするとおいしく、誰からも喜ばれます。



このコラムは、天童市野草と親しむ会の佐藤定二郎さんが担当しています。

●定員 30人
●申込み・問合せ 市森林情報館
もり～な天童
(☎651-2002)

市民プールのアルバイトを募集

市民プールで働くアルバイトを募集します。

●対象 20歳以上で50cm以上泳げる方

●とき 7月1日(日)～8月31日(金)

午前9:30～午後6:30

※期間や時間は、相談に応じます。

●内容 プール監視、受付業務

●時給 700円以上

●申込み・問合せ 市スポーツセンター (☎654-6100)

あかねエンジョイクラブウォーキング教室

●とき 6月10日(日)

午前9:30～正午

●ところ 県総合運動公園

●参加費 100円(会員は無料)

●申込み・問合せ 6月6日(水)まで、市農業者トレーニングセンター(☎655-3396)、またはあかねエンジョイクラブ事務局
(☎090-6686-9481)

スイミングスクールの各種教室

レッスン体験会

●対象 年中児～小学6年生

●とき 6月23日(土)

午前10:40～11:50

●利用料 100円

●申込期限 6月22日(金)

夏休み短期講習

●対象 年長児～小学6年生

●とき ○1期=7月23日(月)～27日(金)

○2期=7月30日(月)～8月3日(金)

●時間 正午～午後1:00

●会費 5250円

●定員 1期・2期とも先着80人
※無料送迎バスを運行します。

●申込方法 6月18日(月)～会費を添えて、直接スイミングスクール

●問合せ スポーツクラブ天童スイミングスクール
(☎654-4933)

トランポリン無料体験会

●とき 6月24日(日)

午後3:00～5:00

●ところ 県総合運動公園

●持物 靴下、内ズック、水筒

●申込み・問合せ 6月20日(水)まで、J. T. LOVE天童(☎653-7280高橋方)

四方山会の見学・説明会にどうぞ

●対象 小学生以上の方

●とき 6月5日(火)、7日(木)
午後7:30～

●ところ 山形市内の中学校

●問合せ 四方山会事務局
(☎090-2886-4080)

健康づくりと植物

49

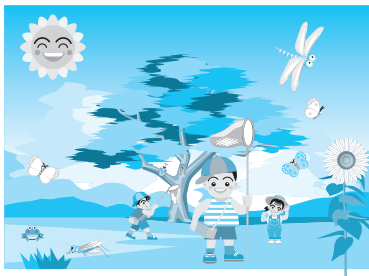

くらしの Information June 情報③

催し・募集

県営住宅の入居者募集

- 対象** 家族があり、所得が公営住宅法の規定に該当する方（県外在住の方も申し込み可能）
- 家賃** 入居者の所得に応じて決定

募集住宅	間取り	戸数
天童駅西アパート	3DK	1戸
天童南部アパート※	2LDK	1戸
天童南部アパート※	3LDK	1戸

※高齢・身体障がい者用で単身入居が可能。

- 必要書類** 県営住宅申込書、50円切手2枚
 - 申込み・問合せ** 6月6日(水)～12日(火)に、県すまい情報センター (☎647-0781)
- ※月曜日は休館です。

6月の懐かしの レコードコンサート

毎月テーマを決めてレコードコンサートを開催します。

- とき** 6月17日(日)
午後3:00～4:30

- ところ** 市民文化会館展示室
- 内容** 雨に関する曲の特集、リクエストコーナー、イントロ曲当てクイズなど
- 入場料** 無料
※リクエストの受け付けは、午後2:00から行います。
※当日はレコード収蔵室も開放します。(午後2:00～5:00)
- 問合せ** 市文化スポーツ課 (☎654-1111内線262)

ふるさと歴史講座 江戸時代の地域医療

- とき** 6月24日(日)
午後1:30～3:30
- ところ** 市民文化会館
- 演題** 近世社会において天然痘と向き合う～人命救済に奮闘した大肝煎おおきもいり～／渡辺理恵さん（山形大学農学部准教授・本市出身）
- 受講料** 無料
- 問合せ** 市生涯学習課 (☎654-1111内線833)

文化講演会にどうぞ

- とき** 6月8日(金)
午後6:30～8:00
- ところ** 市立図書館

- 演題** 平家物語とその時代／阿部浩一さん
- 受講料** 500円（資料代含む）
- 申込み・問合せ** 市立図書館 (☎654-2440)

天童演劇鑑賞会6月例会 こまつ座公演

天童演劇鑑賞会は、今回を限り休会します。最後の例会は会員以外の方もご覧になれますので、ぜひご鑑賞ください。

- とき** 6月11日(月)
午後2:30開演
- ところ** 市民文化会館
- 内容** こまつ座公演「闇に咲く花」井上ひさし作
- 入場料** 4000円（会員は無料）
- チケット取扱い** 市民文化会館、TENDO八文字屋
- 問合せ** 天童演劇鑑賞会 (☎654-1397 平日午後1:00～6:00)

天童みくに幼稚園60周年 チャリティーコンサート

- とき** 6月9日(土)
午後1:50開演
- ところ** 市民プラザ
- 内容** 久米小百合さん（「異邦人」で歌手デビューした久保田早紀さん）のトークや歌、在園児や卒園児と一緒に歌など
- 入場料** ・1人=500円
・家族券=1000円
- 申込み・問合せ** 天童みくに幼稚園 (☎653-2784)

安全安心なまちづくり 市民大会を開催

現在、市内でも、交通事故の多発や農産物の盗難、万引きなどが起きています。そこで、広く市民にその状況を訴え、意識の高揚を図るため、次のように安全安心なまちづくり市民大会を開催します。



- とき** 6月9日(土)の午後1時から
- ところ** 市民文化会館
- 内容** 市民集会・市民パレード・(雨天のときは県警察音楽隊の演奏)
- 問合せ** 市生活環境課 (☎654局1111内線275)

作品を募集します 第65回村山美術総合展覧会

村山美術総合展覧会が6月25日(月)から7月1日(日)まで、市民プラザの市民ギャラリーとイベントホールで開催されます。展示作品を募集しますので、ご応募ください。



- 作品募集** 日本画、洋画、版画(サムホール以上の大きさ)、彫刻、塑像、工芸など(一人2点まで)
- 搬入** 6月24日(日)の正午から午後1時まで、出品料(2000円)を添えて、市民ギャラリー
- 申込み・問合せ** 6月8日(金)まで、市文化スポーツ課(☎654局1111内線262)

健康てんどう元気塾

- 対象 市内にお住まいで、要介護認定を受けていない65歳以上の方
 - とき 7月7日(土)～28日(土)の毎週土曜日(全4回) 午後1:30～4:15
 - ところ ラ・フォーレ天童のぞみ
 - 内容 ストレッチ体操など
 - 定員 15人(応募多数の場合は抽選)
 - 参加料 1600円(4回分)
 - 持物 運動できる服装、タオル、運動靴、参加料
- ※送迎を行います(直接も可)。
- 申込期限 6月18日(月)
 - 申込み・問合せ 申込書に記入の上、市社会福祉課(☎654-1111内線759)、またはラ・フォーレ天童のぞみ(☎656-8322)

歯科健診・歯科相談

- 6月4日～10日は歯の衛生週間です。歯科医師会では無料で歯科健診と歯科相談を行います。どうぞ、ご利用ください。
- とき 6月10日(日) 午前10:00～正午
 - ところ 市総合福祉センター
 - 内容 歯科健診、歯科相談、ブラッシング指導など
 - 問合せ 優歯科クリニック (☎658-8215)

スマート Smart 健診のご案内

- Smart 健診
- 受付時間 午前8:30～10:00
- 定員 各日先着80人
- 健診料 2000円
- 内容 内科診察、血液検査など
- 子宮がん検診
- 受付時間 午前9:00～10:00
- 定員 各日先着50人
- 健診料 1000円
- 内容 内診、^{はい}頸部細胞診
- 対象 市内にお住まいの30歳～39歳の方(昭和48年4月1日～昭和58年3月31日生まれ)

- とき 6月19日(火)・29日(金)
 - ところ 市健康センター
 - 持物 保険証、健(検)診料
 - 申込期限 ・6月19日(火)分=6月6日(水)
・6月29日(金)分=6月15日(金)
 - 申込み・問合せ 市健康課 (☎652-0884)
- ※申し込みは、市ホームページ、やまがたe申請(<https://e-tetsuzuki99.com/eap-pj/yamagata/>)からもできます。

重度心身障がい(児)者・ひとり親家庭等医療証を更新します

現在使用している重度心身障がい(児)者医療証と、ひとり親家庭等医療証の有効期限は、6月30日(土)です。対象者には案内を郵送していますので、下記の期間に忘れずに更新してください。

- 重度心身障がい(児)者医療証
 - とき 6月20日(水)～22日(金)、25日(月)
 - ひとり親家庭等医療証
 - とき 6月19日(火)
 - 受付時間 午前9:00～11:00 午後1:00～4:00
 - ところ 市健康センター
 - 問合せ 市健康課(☎652-0884)
- ※当日都合の悪い方は、6月24日(日)も同じ受付時間に手続きできます。

コアラちゃん 育児教室(無料)

- 対象 生後3～6カ月(平成23年12月～平成24年3月生まれ)の乳幼児と母親(先着20組)
 - とき 6月28日(木) 午前10:00～11:30
 - ところ 市健康センター
 - 内容 タッチケア
 - 持物 母子手帳、大きめのバスタオルなど木綿素材のもの、お出かけ用品
 - 申込み・問合せ 6月1日(金)～、市子育て支援課 (☎652-0882)
- ※申し込みは、市ホームページ、やまがたe申請(<https://e-tetsuzuki99.com/eap-pj/yamagata/>)からもできます。

虫歯でないのに冷たいもので歯がしみることはありませんが、これを知覚過敏といいます。知覚過敏は、歯磨きの力が強すぎたり、歯ぎしりやくいしびりが原因で起こります。歯をよく磨くのは良いことですが、方法を誤ると、力の入れ過ぎで歯肉を傷つけたり、歯のエナメル質や象牙質を磨耗させたりし、それがしみる原因になります。また歯ぎしりやくいしびりは、強い力が加わることで歯と歯肉の境目に余分な負担をかけ、歯に細かいヒビができたり、歯肉が退缩して象牙質を露出させたりして、少しの刺激でも敏感に反応し、しみる原因になります。何が原因なのか、またどの程度の症状かによって、治療方法も変わります。程度が軽い場合は、正しい歯磨きを行うよう注意すれば症状が改善することも多いですし、表面をコーティングする薬を塗ると治まる場合もあります。歯ぎしりは、防止装置(ナイトガード)を装着することで軽減することができます。歯科医院で正しい歯磨き方法を教わってみてはいかがでしょうか。



愛歯医院
佐藤 美紀 先生

●知覚過敏について

ひとつくち
健康講座

155



みんなの Health June 健康

●検診などについての問合せ
乳幼児…市子育て支援課
(☎652-0882)
成人…市健康課
(☎652-0884)

乳幼児健康相談

とき	6月18日(月) 午前9:30~11:30
ところ	市健康センター
持物	母子手帳

4カ月児健康診査

対象	とき
平成24年2月16日~2月29日に生まれた乳児	6月27日(水) 受付=午後1:00~1:45
ところ	市健康センター
内容	身体計測、診察など
持物	母子手帳、健診票、バスタオル、アンケート

9カ月児健康相談

対象	とき
平成23年9月1日~9月15日に生まれた乳児	6月25日(月) 受付=午前10:00~10:30

対象	とき
平成23年9月16日~9月30日に生まれた乳児	6月25日(月) 受付=午後1:00~1:30
ところ	市健康センター
内容	身体計測、離乳食後期の進め方、虫歯予防など
持物	母子手帳、9カ月児相談票

1歳6カ月児健康診査

対象	とき
平成22年11月22日~12月2日に生まれた幼児	6月29日(金) 受付=午後1:00~1:45
ところ	市健康センター
内容	身体計測、歯科検診、診察、フッ素塗布など
持物	母子手帳、健診票

フッ素塗布補助券を交付します。
2歳の誕生日までに受けてください。

3歳児健康診査

対象	とき
平成20年11月8日~11月21日に生まれた幼児	6月22日(金) 受付=午後1:00~1:45
ところ	市健康センター

内容	身体計測、歯科検診、診察、検尿など
持物	母子手帳、健康診査票、検査尿

対象者には、健康診査票、検査尿の容器を事前に郵送します。
眼科検診の受診券を交付します。
1カ月以内に受診してください。

健康づくり相談会

とき	6月18日(月) 午後1:30~2:30
ところ	市健康センター
内容	血圧や体脂肪の測定、健診結果に関する相談、軽体操など
持物	健康手帳(持っていない方には当日発行)、軽体操参加者=タオル・飲み物・内ズックなど

軽体操に参加する方は、午後1:30までにおいでください。

全血献血にご協力ください

とき	6月15日(金) 午前9:00~10:30 午後2:00~4:00
ところ	市役所正面玄関
問合せ	市健康課(☎652-0884)

6月の休日救急当番医

診察時間=午前9:00~午後5:00
一般の外来診療を受ける方はご注意ください

	医療機関名	
6/3(日)	吉岡病院 東本町3-5-21 (☎654-1188)	芳賀心療内科・神経科クリニック 田鶴町4-2-53 (☎654-3800)
6/10(日)	小幡皮膚科医院 駅西3-9-1 (☎653-1781)	さとう医院 駅西2-5-20 (☎653-1433)
6/17(日)	天童温泉篠田病院 鎌田1-7-1 (☎653-5711)	
6/24(日)	吉岡病院 東本町3-5-21 (☎654-1188)	松田医院 山口1913-2 (☎656-2110)

※救急告示病院は24時間受け付けしています。

天童市民病院(☎654-2511)、天童温泉篠田病院(☎653-5711)、吉岡病院(☎654-1188)

※休日救急当番医は、NHKデータ放送の暮らし安全情報にも掲載しています。

今月の乳幼児予防接種

体調の良いときに主治医とよく相談して受けてください。

●問合せ 市子育て支援課
(☎652-0882)

BCG	満3カ月児(平成24年3月生まれ)以上 6カ月に達するまで
三種混合	満3カ月児(平成24年3月生まれ)以上
麻しん・風しん	満1歳児(平成23年6月生まれ)以上2歳未満
日本脳炎	満3歳児(平成21年6月生まれ)以上

モンテディオ山形花いっぱい応援

長岡地域では、長岡地域づくり委員会と長岡モンテディオサポーターズクラブと共催で、花いっぱい応援を行っています。花プランターに「ガンバレmontedio」のシールを貼り、ホームスタジアムに通じる道路やホームスタジアム内、市役所玄関などにも設置し、地域内外のモンテディオ山形の応援気分を盛り上げています。5月20日にも、約760個のプランターに「ガンバレmontedio」のシールを貼り、ホームスタジアムに通じる道路や市立長岡公民館、長岡小学校前、市役所玄関などに設置しました。



目標を持つことが大切です

5月17日、モンテディオ山形の「夢クラス」が、荒谷小で行われ、5、6年生の児童38人が参加しました。中島裕希選手と中村隼選手がゲストティーチャーになり、ボール遊びで緊張をほぐした後、児童の代表らが、サッカー選手や看護師などになる夢を発表すると、選手たちも自分の体験を交えながらアドバイスしていました。質問コーナーでは、「シュートやリフティングが上手になるには」や「サッカーをやめなくなったことはあるか」などの質問に、戸惑いながらも真剣に答えてくれました。

6月のスポーツ情報

市スポーツセンター ☎654-6100

<http://www2.ocn.ne.jp/~ten-spoc/>

主な予定

- 2日(土) 楽天イーグルス野球塾
- 3日(日) 市総体剣道
- 9日(土) パナソニック杯天童市ミニバスケットボール大会
- 10日(日) ・天童中部球技大会
・市総体アメリカンフットボール
- 16日(土)～17日(日) 東村山地区中学校総体(卓球、ソフトテニス、サッカー、軟式野球)
- 23日(土)～24日(日) 市総体サッカー(小学6年生)・テニス
- 24日(日) 電力旗東北ミニバスケットボール山形地区予選会
- 30日(土) ・リトルシニア野球選手権東北大会
・東谷学園幼稚園運動会

今月の休館日

4日(月)、11日(月)、18日(月)、25日(月)



東北楽天ゴールデンイーグルス
市スポーツセンター野球場

1日(金)～3日(日) 対横浜DeNAベイスターズ
(午後1:00～、イースタンリーグ公式戦)

県総合運動公園 ☎655-5900

<http://yamagata-sportspark.or.jp/>

主な予定

- 1日(金)～3日(日) 県高校総体(ソフトボール、テニス、ラグビー)
- 3日(日) ・山形県障がい者スポーツ大会(卓球)
・山形県マスターズ陸上選手権
- 6日(水) 天童市小学校陸上運動記録会
- 9日(土)～10日(日) 山形県中学生テニス選手権大会
- 10日(日) 健康栄養学講習会
- 14日(木) 天童市ジュニアアスリート記録会
- 16日(土)～17日(日) 東村山地区中学校総体(陸上、水泳)
- 17日(日) 全日本少年サッカー大会県大会
- 23日(土) 山形県陸上記録会

今月の休館日

4日(月)



モンテディオ山形ホームゲーム
NDソフトスタジアム山形

2日(土) 対ガイナレ鳥取(午後4:00～)
13日(水) 対湘南ベルマーレ(午後7:00～)
24日(日) 対徳島ヴォルティス(午後7:00～)

市立図書館

☎654-2440
開館時間 午前9:00～午後7:00
<http://www.tendo-lib-unet.ocn.ne.jp>
蔵書検索ができます

サークル活動

9日(土)午後2:00～ とんと昔語り
21日(木)午前11:00～ えほんのへや
23日(土)午後2:00～ つくってあそぼう
27日(水)午前11:00～ おはなしの会

映画上映会

17日(日)午後2:00～ 走れメロス

6月の休館日

5日(火)、12日(火)、19日(火)、26日(火)、29日(金)

お知らせ まいづる号の巡回日程は、としょかん
だより、各市立公民館だよりをご覧ください

お願い 本の貸出期間は2週間です。返却期限
をご確認ください。

市西沼田遺跡公園

☎654-7360
開館時間 午前9:30～午後6:00(入館は午後5:30まで)
<http://www.nishinumata.or.jp>

6月の催し物

4月から6月までの限定で「土鈴づくり」体験を
行っています。

- 対象 小学生以上の方(事前申し込み不要)
- 受付時間 午前9:30～午後4:30
- 製作時間 約1時間(土鈴の引き渡しは約3週間
後になります)
- 参加料 300円

6月の休館日

4日(月)、11日(月)、18日(月)、25日(月)

市美術館

☎654-6300
開館時間 午前9:30～午後6:00(入館は午後5:30まで)
<http://www.3ic-net.or.jp/~ten-bi/>

6月の展示内容

15日(金)～24日(日) 第67回春の院展
30日(土)～ 金子コレクションから見た金山平三の
世界

6月の休館日

4日(月)、11日(月)～14日(木)、25日(月)～29日(金)

市立旧東村山郡役所資料館

☎653-0631
開館時間 午前9:30～午後6:00(入館は午後5:30)

6月の展示内容

～8月19日(日) 「いつまでも、そして、お幸せに。」
豆雛展・創作人形(大滝博子さん新作品)・こけし
～7月15日(日) 天童と芭蕉まゆはきの道展

6月の休館日

4日(月)、11日(月)、18日(月)、25日(月)

市民プラザ

☎654-6200
市民ギャラリー・イベントホール
http://www.sc-tendo.co.jp/pg_plaza/index_plaza.html

多目的ホール

10日(日) 市民コーラスフェスティバル

市民ギャラリー

8日(金)～10日(日) 盆栽展示会
15日(金)～17日(日) さつき展示会

市民ギャラリー・イベントホール

25日(月)～7月1日(日) 第65回村山美術総合展

6月の休館日

18日(月)

子育て情報



市わらべ館

☎658-8120
開館時間 午前9:00～午後6:00
<http://www.h3.dion.ne.jp/~warabeka/>

6月の催し物

5日(火) 午前10:30～11:30
子育てサロン
19日(火) 午前10:30～11:30
はみがき教室(要申し込み)
20日(水) 午前10:30～11:30
折り紙教室

6月の休館日

18日(月)



子育て Q&A

Q 赤ちゃんが泣いたら?

A 赤ちゃんのそばに行ってできるだけ声を掛け
ましょう。赤ちゃんの泣き声を赤ちゃんの言
葉として受け止め、「おなかがいいたね」などと気
持ちを言い表してあげましょう。

Q 言葉に広がりを持たせるには?

A 子どもの言葉をそのまま繰り返しましょう。
「ワンワン」と話したら「大きなワンワンね」
と一言付け加えると言葉が広がっていきます。

●問合せ 市子育て支援課(☎652-0882)

みんなで
応援しよう!

モンテディオ山形市民応援デー

市民応援デーでは、お得にプロスポーツを観戦できます。市内にお住まいの方にバックスタンド席のチケットを無料で配布します。J1復帰のためにも、みんなでモンテディオ山形を応援しましょう。また、各市立公民館を拠点に無料バスを運行しますのでご利用ください。

- とき 7月29日(日) 午後7:00キックオフ
 - ところ NDソフトスタジアム山形
 - 対戦相手 松本山雅FC
 - 無料入場券 限定3000枚(観戦場所はバックスタンド席南側)
 - 無料入場券配布場所 市文化スポーツ課、天童商工会議所、市スポーツセンター、各市立公民館
 - 無料入場券配布期間 6月13日(水)から配布開始
 - 無料バス 発着は各市立公民館
- ※入場券をお求めの際に申し込みが必要です。
申込方法や発着時間などの詳細は、市文化スポーツ課にお問い合わせください。
- 問合せ ホームタウンTENDO推進協議会事務局(市文化スポーツ課内)
☎654-1111内線263



参加者を募集します

姉妹都市イタリア・マロステイカ市訪問団

姉妹都市イタリア共和国・マロステイカ市で国際交流を深めてみませんか。どうぞご参加ください。

- とき 9月5日(水)~12日(水)
 - 訪問場所 マロステイカ・ローマ・ベネチア・ミラノ
 - 内容 マロステイカ市への表敬訪問や交流会など
 - 募集人員 35人
 - 旅行代金 37万1000円(空港税・燃料サーチャージ含む)
- ※申し込み時に、申込金5万円が必要です(旅行代金に充当。支払方法は、別途ご案内します)。
- 申込み・問合せ 7月10日(火)まで、天童市国際交流協会(天童商工会議所内) ☎654-3511



からの
information
お知らせ

テレビ広報 やまがた東西北 (YBCテレビ 毎週火曜日午後3:50)
ラジオ広報 村山地域耳より情報 (ラジオモンスターFM76.2 午前7:30・午後6:30)
ホームページ <http://www.city.tendo.yamagata.jp/>
メールマガジン ふるさとどよりfメール
(毎週木曜日配信(無料)。登録は天童市ホームページから)
携帯サイト <http://www.city.tendo.yamagata.jp/m/> 携帯サイトQRコード▶



人口 62,109人 (62,049人) 男 30,212人 女 31,897人 世帯数 20,173世帯 (19,884世帯)
5月1日現在 () 内は昨年同期

市報てんどうに掲載している写真をご希望の方は、市長公室広報係までどうぞ。