

てんどう

4 / 15

No.1529

お知らせ版



手触りの温かさや優しさ

3月22日から26日にかけて、市立図書館で、布遊具・布絵本展示会が開催されました。これは、布絵本作りサークル「おてんとさま」の作品を展示するとともに、来館者に触れて遊んでもらおうと、平成10年から毎年行われているものです。24日は、多くの親子連れなどが訪れ、布絵本をめくったり、魚釣りやカルタ取り、合わせ絵などで遊んだりしながら、作品の優しさに触れていました。



まちづくり懇談会を開催します



市では、広く市政運営に対する意見をお聴きしながら、市民のみなさんと共にまちづくりを進めていきたいと考えています。お住まいの地域を、そして市全体をさらに住みよいものにするため、まちづくり懇談会にどうぞご参加ください。

- 主催 天童市、各市立公民館
- 市の出席者 市長、教育長
- 運営 各市立公民館、各地域づくり委員会
- 時間 午後7：00～9：00
- 問合せ 市市長公室（☎654-1111内線303）

と き	対象地域	ところ
5月30日(水)	天童中部	市立天童中部公民館
7月6日(金)	長岡	市立長岡公民館
7月11日(水)	田麦野	市立高原の里交流施設 ぼんぼこ
7月19日(木)	高 揃	市立高揃公民館
7月26日(木)	天童南部	市立天童南部公民館
7月31日(火)	寺 津	市立寺津公民館
8月7日(火)	蔵 増	市立蔵増公民館
8月24日(金)	天童北部	市立天童北部公民館
9月25日(火)	荒 谷	市立荒谷公民館
10月4日(木)	津 山	市立津山公民館
10月10日(水)	干 布	市立干布公民館
10月16日(火)	成 生	市立成生公民館
10月23日(火)	山 口	市立山口公民館

MY TOWN TOPICS ま ち の 話 題



災害時の安心のために

3月28日、市役所で、(福)さくら福祉会、(福)天童まいづる会、(福)みらいと災害時における福祉避難所の指定等に関する協定の締結式が行われました。これは、地震をはじめとする自然災害などが発生した際に、一般の避難所などでの生活が困難なため何らかの特別な配慮を必要とする高齢者や障がいのある方々が、支援体制の整った施設で安心して避難生活を送れるよう支援するものです。今回まで、9団体14施設との協定が締結されています。

軽自動車税の減免について

体などに障がいがある方が所有する軽自動車で、一定の要件を満たす場合、申請することで軽自動車税の減免が受けられます。減免は障がい者1人につき



1台です（軽自動車と普通自動車の重複はできません）。また、構造が専ら障がい者の利用に供するための車両についても、申請により減免が受けられる場合がありますので、お問い合わせください。

- 申請期限 5月24日(木)
- 問合せ 市税務課（☎654-1111内線773）

ご利用ください 電気自動車用急速充電器

- 設置場所 道の駅天童温泉（天童市森林情報館もり～な天童北側）
- 利用時間 午前9：00～午後5：30（受け付けは～午後5：00）
- 休日 1月1日（火・元日）（休館日）
- 協力金 1回500円
- 充電時間 1回40～50分（電池残量によります。約80%充電で自動終了します）
- 利用方法 もり～な天童インフォメーションで受け付け後、充電スペースで充電してください
- 問合せ 市生活環境課（☎654-1111内線274）



消費生活情報

◆◆消費生活センターなどを語る不審な電話やはがきにご注意ください◆◆

【事例】

- 消費生活センターから「あなたの個人情報が出ています。削除しますか」という電話がかかってきた
- 消費生活相談センターから「未納金があります」と書かれたはがきが自宅に届いた

【アドバイス】

消費生活センターやこれに類似した名称をかたる者から、不審な電話がかかってきた、自宅にはがきが届き、身に覚えのない料金の支払いを要求されたという相談が寄せられています。

- かたられた名称には、消費者センター、消費者相談センター、消費生活相談センター、消費生活情報センターなどがあります
- 消費生活センターは、消費生活センターに相談をしたことのない方に電話をかけた、はがきを送ったりすることはありません
- 消費生活センターの相談料は無料であり、どんな名目でも、消費生活センターから消費者にお金を請求することは絶対にありません
- 連絡してきた相手が本物の消費生活センターなのか、少しでも疑問や不安を感じたら電話やはがきで指定された電話番号ではなく、消費者ホットライン「☎188(いやや)」や市消費生活センターにご相談ください

●問合せ 市消費生活センター
(☎654-1111内線745)

ご利用ください 生け垣設置の補助制度

市では、緑豊かで潤いのあるまちづくりを進めるため、生け垣の設置に対して補助をしています。



- 対象
 - 市民が新たに設置する生け垣であること
 - 生け垣は、道路・公共施設などに面する部分を含み、その延長が3m以上であること
 - 生け垣用樹木は、列状に並び、外部から見える高さが1m程度で、植栽本数は1m当たり2本以上であること
 - 樹木の種類は、市の気候風土に適していて、他に害を及ぼす恐れのないもの
 - 住宅、事務所などの敷地（駐車場を含む）内に設置するものであること
- 補助額 樹木購入費用の2分の1以内の額（消費税含む）で、1敷地当たり5万円が限度
- 申込み・問合せ 樹木を植える前に、市都市計画課（☎654-1111内線423）

天童市結婚サポーター(仲人) 無料結婚相談会

●対象 結婚を希望する独身の方やその家族

とき	ところ	申込期限
5月13日(日)	市総合福祉センター	5月10日(木)
6月6日(水)	市民文化会館	6月4日(月)
7月8日(日)	市総合福祉センター	7月5日(木)
8月8日(水)	市民文化会館	8月6日(月)
9月9日(日)	市総合福祉センター	9月6日(木)

●時間 午後1:30～4:00

●定員 各6組（市内在住、初めての方を優先）

●申込み・問合せ 市市長公室

(☎654-1111内線324)

将棋&サッカーコラボイベント

J2リーグ戦第14節の大宮アルディージャ戦（5月13日(日)午後2:00キックオフ）の天童市民応援デーに合わせ、コラボイベントを開催します。プロ棋士の野月浩貴八段、西尾明六段ほかが来場します。

●とき 5月12日(土)・13日(日)

●ところ 県総合運動公園総合体育館（12日）、NDソフトスタジアム山形もんでランド（13日）

【5月12日】

■ディオーカップ将棋大会

飛車（3～6級）、金将（7・8級）、と金（9級以下）の部に分かれ、将棋大会を行います。

●対象 小学生以下の方

●時間 午前10:00～午後3:00（受け付けは午前9:30～）

●参加料 1000円（昼食、参加賞付き）

※大会参加者を対象としたプロ棋士による指導対局（午後1:30～3:00）を行います（当日受付）。

【5月13日】

■特別公開対局

プロ棋士による対局と解説が行われます。

●時間 午前11:00～11:50

■トークショー

プロ棋士が読む試合展望や、今日の試合の見所などのトークショーを行います。

●時間 正午～午後0:30

■プロ棋士による指導対局（無料）

●時間 午後0:40～1:30

●定員 15人（先着順、要申し込み）

※対局者の指定はできません。

■自由対局コーナー

特設ブースで自由に対局をお楽しみください。

●時間 午前11:00～午後1:30

●申込み・問合せ 5月10日(木)まで、市商工観光課（☎654-1111内線222、FAX653-0744、電子メール=kanko-t@city.tendo.yamagata.jp）

体の不自由な方に利用券を交付します

福祉タクシー券

- 対象
 - 小型タクシー＝身体障害者手帳1～3級、療育手帳A・B、または精神障害者保健福祉手帳1～3級をお持ちの方
 - リフト付きタクシー＝下肢・体幹・移動機能障害で身体障害者手帳1・2級をお持ちの方
- 交付枚数
 - 小型タクシー＝1人につき1枚600円の利用券24枚（1年分）
 - リフト付きタクシー＝1人につき1枚3000円の利用券24枚（1年分）

福祉給油券

- 対象 身体障害者手帳1～3級、療育手帳A・B、

または精神障害者保健福祉手帳1～3級をお持ちの方

※手帳の所有者が18歳未満の方と療育手帳A・Bの方は、車両の所有者が同居家族の場合も認められます。

- 交付枚数 1人につき1枚500円の利用券18枚（1年分）
- 持物 印鑑、身体障害者手帳など
- ※福祉給油券希望者は、運転免許証、車検証も必要です。福祉タクシー券と福祉給油券は重複して交付を受けられません。代理申請も可能です。
- 申込み・問合せ 市社会福祉課
(☎654-1111内線765)

市スポーツセンターのスポーツ教室

ラ・フランスマラソンにチャレンジジョギング

- 対象 一般女性（先着10人）
- とき 5月8日(火)～10月23日(火)の火曜日（全12回）午後7：00～8：15
- 受講料 4200円（保険料別）

にこにこ運動 I

- 対象 4歳～未就学児（先着20人）
- とき 5月9日(水)～6月6日(水)の毎週水曜日（全5回）午後3：30～4：30
- 受講料 2500円（保険料別）

さわやか

- 対象 一般の方（先着40人）
- とき 5月10日(木)～平成31年2月28日(木)の木曜日（全40回）午前10：00～11：30
- 受講料 1万円（保険料別）

トータルボディケアⅡ（新企画）

- 対象 一般の方（先着10人）
- とき 5月11日(金)～平成31年3月8日(金)の第2・4金曜日（全20回）午後2：30～4：00
- 受講料 1万2000円（保険料別）

ピラティス

- 対象 一般の方（先着25人）
- とき 5月12日(土)～6月9日(土)の毎週土曜日（全5回）午後7：00～8：00
- 受講料 2500円（保険料別）



レベルアップ！陸上競技

- 対象 小学生（先着20人）
- とき 5月14日(月)～28日(月)（全5回）午後5：30～6：30
- 受講料 2500円（保険料別）



トータルボディケアⅠ（新企画）

- 対象 一般の方（先着10人）
- とき 5月18日(金)～平成31年3月15日(金)の第1・3金曜日（全20回）午後2：30～4：00
- 受講料 1万2000円（保険料別）
- 申込み・問合せ 市スポーツセンター
(☎654-6100)

春季農作業事故防止運動強化月間 (6月10日まで)

農作業が本格化するこの時期は、農作業中の事故が多く発生しています。次のことを守り、事故防止に努めましょう。

●**ゆとりのある農作業による事故の未然防止**
自分の体力に合ったゆとりのある作業の計画、実施を心掛け、作業の間に十分な休憩時間を確保しましょう。

●なるべく複数の方で作業を行うようにし、やむを得ず一人で作業を行う場合は、家族などに作業予定時間と所在を明らかにしておきましょう

取扱方法、注意事項の遵守

●農業機械は、使用の前に必ず取扱説明書を熟読し、正しく使用しましょう

●乗用型トラクターで路上を走行する際のブレーキ連結や点検時のエンジン停止など、基本的な留意事項を守りましょう

危険予測による転落、転倒事故の防止

●ほ場の段差や傾斜、道路の路肩などに注意し、機械の転落・転倒事故を防ぎましょう

●安全キャブ（安全フレーム）を装着した乗用型トラクターを運転する際は、シートベルトを着用しましょう

道路走行時の安全確保、交通事故の防止

●夜間や混雑時の道路走行は、なるべく避けましょう

●道路を走行する場合は、必ずライトを点灯し、さらに反射材の装着により他の車両から視認しやすいようにしましょう

問合せ 市農林課

(☎654局1111内線215)



くらしの Information April 情報①

お知らせ

段階的に 道路の側溝清掃を実施します

道路側溝の汚泥について、放射性物質濃度が全体的に低下傾向にあることから、市では本年度から、段階的に側溝清掃を実施します。局所的な側溝の詰まりの解消は市建設課が行います。路面清掃で発生する土砂は回収できますので、ご連絡ください。

●**問合せ** 市建設課
(☎654-1111内線416)

ゴールデンウィークの ごみ収集は休みです

5月3日(木・憲法記念日)～5日(土・こどもの日)は、ごみ収集が休みになり、クリーンピア共立への直接搬入もできなくなりますので、ご注意ください。

●**問合せ** 市生活環境課
(☎654-1111内線273)

天童市在宅医療・介護連携室 「エール」を開設

在宅医療の相談・連携窓口です。お気軽にご利用ください。

- ところ** 天童市東村山郡医師会館内
- 問合せ** 天童市地域包括支援センター中央(☎658-8190)、天童市地域包括支援センターめいこうえん(☎664-0600)

天童市成年後見センターを開設

成年後見制度の相談・支援を行いますので、お気軽にご利用ください。

- とき** 平日の午前9:00～午後5:00
- ところ** 市総合福祉センター内
- 問合せ** 天童市社会福祉協議会(☎654-5156)

憲法記念行事 無料法律相談会

申し込みは不要ですので、直接会場にお越しください。

- とき** 5月9日(水)
午前10:00～午後3:00
※正午～午後1:00は休憩。
※受け付けは～午後2:30。
- ところ** 山形県弁護士会館(山形市)
- 問合せ** 山形県弁護士会(☎622-2234)

催し・募集

サクランボ作業の 人手を募集します

J Aてんどう農作業従事者無料職業紹介所では、サクランボの収穫、箱詰めその他の農作業の人手を募集し、各農家にあっせんしています。勤務時間や時給などは、お気軽にご相談ください。

- 対象** 市内、または近隣の市町にお住まいで、通勤可能な方
- 申込み・問合せ** 平日に、J Aてんどう農作業従事者無料職業紹介所(本所営農販売部内☎653-5114)

婚活イベント そばコン

- 対象** 25～40歳の独身の方
- とき** 5月27日(日)
午前10:30～午後4:00
※受け付けは午前10:00～
- ところ** 滝の湯
- 定員** 男女各15人
- 参加料** 男性2000円、女性1000円
- 申込み・問合せ** 5月17日(木)まで、滝の湯(☎654-2211)

おわびと訂正

市報てんどう4月1日号19ページ「国民年金のお知らせ」の保険料の月額に下記の誤りがありました。おわびして訂正します。

(正) 月1万6340円
(誤) 月1万6490円

危険物取扱者試験準備講習会

- 対象** 市内にお住まいかお勤めで、乙種第4類取扱者試験を受験する方(先着50人)
- とき** 5月15日(火)・16日(水)の午前9時30分から午後5時まで
- ところ** 市総合福祉センター
- 受講料** 1400円(テキスト代)
- 申込み・問合せ** 4月23日(月)の午前9時から、市消防本部(☎654局1191)

危険物取扱者試験(甲・乙・丙種)

とき	ところ
6月9日(土)	村山産業高校(村山市)
6月16日(土)	山形ビッグウイング(山形市)
6月23日(土)	寒河江工業高校(寒河江市)
受付期間(書面申請)	
村山会場	4月16日(月)～26日(木)
山形会場	5月7日(月)～17日(木)
寒河江会場	5月14日(月)～24日(木)

※平成30年5月1日以降の申請分から受験料の額が改定されます。詳しくは、消防試験研究センター山形県支部ホームページをご確認ください。
URLは <http://www.shoubo-shiken.or.jp>

- 電子申請の場合**は、書面申請より受付期間が3日ほど早くなりますので、ご注意ください。
- 申込み・問合せ** (一財)消防試験研究センター山形県支部(☎631局0761)

センター

- 参加料 15回で5000円（会員3000円）
- 申込み・問合せ 市農業者トレーニングセンター（☎655-3396）、またはあかねエンジョイクラブ事務局（☎090-6686-9481）

ビーフリー施設見学会

施設見学をされた方に特典のプレゼントがあります。

- 期間 ~4月30日(月・振替休日)
- 問合せ スポーツクラブ天童ビーフリー（☎654-8866）

天童スイミングスクールレッスン体験会

- 対象 ①5歳~小学校低学年、②小学校低学年~
- とき 5月1日(火)~4日(金・みどりの日)
 - ①午後3:00~4:30
 - ②午後4:00~5:30
- 受講料 100円
- 持物 水着、帽子、バスタオル
- 申込み・問合せ 受講希望日の前日まで、天童スイミングスクール（☎654-4933）

ハローワーク（マザーズコーナー）の出張相談

就職に関する相談や求人情報の提供などが受けられます。

- 対象 出産や育児で退職し、現在就職希望の方
- とき 4月23日(月)

午後1:00~3:00

- ところ 市子育て未来館げんキッズ
- ※お子さんと一緒に相談できます。※お子さんの一時預かりもあります(要予約、詳細はげんキッズ)。
- ※大人の方のみでお越しの際は、就労相談参加とお伝えください。
- 問合せ ハローワークプラザやまがたマザーズコーナー（☎646-7360）

リワーク支援説明会

- 対象 本人、家族、企業担当者など
- とき 4月20日(金)、5月18日(金)
 - 午後1:30~2:30
- ところ 山形障害者職業センター（山形市）
- 内容 うつ病などで休職中の方への復職支援説明
- 申込み・問合せ 山形障害者職業センター（☎624-2102）

全国こいのぼり供養祭のこいのぼりを募集

傷みの激しいこいのぼりを供養したい方などは、ご連絡ください。

- 全国こいのぼり供養祭
 - とき 4月30日(月・振替休日)
 - 午後1:00~
 - ところ 川原子こいのぼりの広場
 - 供養料 1000円
- 101匹のこいのぼり掲揚
 - とき 4月30日(月・振替休日)~5月6日(日)

- ところ 谷地中橋付近
- 問合せ 川原子青壮年会（☎656-2118森谷方）

平成30年度発掘調査作業員募集

- 雇用期間 6~10月
- 賃金 時給922円
- 雇用説明会
 - 対象 健康で体力に自信のある方（50人程度）
 - とき 4月27日(金)午後1:30~
 - ところ 中山町中央公民館（中山町）
 - 内容 雇用の説明と面接
 - 問合せ (公財)山形県埋蔵文化財センター（☎672-5301）

池田敏美ヴァイオリンコンサート

- とき 4月28日(土)
 - 午後6:00開演
- ところ 将棋むら天童タワー
- 入場料 1500円（軽食付き）
- ※事前予約が必要。
- 申込み・問合せ 将棋むら天童タワー（☎653-3222）

会員を募集福祉センター囲碁クラブ

- 級位者、女性の方歓迎します。
- とき 毎週木・土曜日
 - 午前9:30~午後4:00
- ところ 市総合福祉センター
- 会費 年2000円
- 申込み・問合せ 福祉センター囲碁クラブ（☎653-4830鈴木方）

5月のスケジュール健康ウォーキング「クアの道」

TendoすこやかMy進歩事業の対象です。

祈りの若松コース・縁結びコース

- とき 5月6日(日)の午前8時30分から正午まで

集合場所 来畔院駐車場(図1)

定員 10人(先着順)

舞鶴山ショートコース

- とき 5月12日(土)の午前9時から正午まで

集合場所 愛宕沼北側あずまや(沼北側駐車場をご利用ください)

定員 20人(先着順)

祈りの若松コース

- とき 5月19日(土)の午前9時から正午まで

集合場所 来畔院駐車場(図1)

定員 10人(先着順)

舞鶴山ロングコース

- とき 5月27日(日)の午前9時から正午まで

集合場所 愛宕沼北側あずまや(沼北側駐車場をご利用ください)

定員 20人(先着順)

参加料 無料

持物 動きやすい服装、滑りにくい靴、タオル、雨具、飲み物

※荒天時中止。

申込み・問合せ 市商工観光課

(☎654局1111内線222)





くらしの Information April 情報②

まで、市健康課
(☎652-0884)

催し・募集

もり～な天童のイベント

■プリザーブドフラワー体験会

- とき 4月28日(土)
午後1:30～3:00
- 定員 10人(先着順)
- 材料費 3500円
- 申込期限 4月25日(水)
- 生花教室 薄紅色の花をち・ら・し・て
- とき 4月29日(日・昭和の日)
①午前10:30～
②午後1:30～
- 定員 各回15人(先着順)
- 材料費 1500円
- 申込期限 4月27日(金)
- 申込み・問合せ 市森林情報館
もり～な天童(☎651-2002)

ゴールデンウィーク特別イベント ニシヌマタックルVol.10

- とき 4月28日(土)～5月6日(日)午前9:30～午後4:00
- ところ 市西沼田遺跡公園
- 内容 カラー勾玉作り、石で作る耳飾り、復元住居でおやつ焼き

- 参加料 100円～
- 問合せ 市西沼田遺跡公園
(☎654-7360)

市民プラザ生涯学習講座

■楽しく飾り巻き寿司を手づくりする

- とき 5月15日(火)
午前11:00～午後1:00
- 受講料 1620円(教材費別)

■暮らしに生かす坐禅

- とき 5月8日(火)～29日(火)
の毎週火曜日(全4回)
午後7:00～8:30
- 受講料 3600円
- 申込み・問合せ 市民プラザ
(☎654-6200)

健康マイレージ オープニング運動教室(無料)

- とき 5月1日(火)
午後1:30～3:00
- ところ 市スポーツセンター
- 内容 「こころ・からだスッキリ!ラジオ体操」/(講師) 青山敏彦さん(NPO法人全国ラジオ体操連盟理事長)
- 定員 100人
- 持物 内履き、タオル、飲み物、動きやすい服装
- 申込み・問合せ 4月24日(火)

受講生を募集 手話教室

- とき 5月17日(木)～11月の木曜日
午後7:00～8:30
※日程は開講式でお知らせします。
- ところ 市総合福祉センター
- 内容 手話学習、ろう者と交流
- 入門コース(全18回)
- 対象 市内にお住まいかお勤めの方
- 受講料 4000円(テキスト代別)
- 基礎コース(全22回)
- 対象 入門コースを修了した方
- 受講料 4000円
- レベルアップコース(全18回)
- 対象 基礎コースを修了した方で、ろう者と日常会話を楽しみたい方や奉仕員を目指す方
- 受講料 4000円(テキスト代含む)
※レベルアップコースを修了した方で聴講を希望する場合は、お気軽にご相談ください。
- 申込み・問合せ 5月9日(水)まで、市社会福祉課
(☎654-1111内線766)

あかねエンジョイクラブ 万能キッズ教室(小学生)

- とき 5月8日(火)～8月28日(火)の火曜日(前期15回)
低学年=午後7:00～7:50
高学年=午後8:00～8:50
- ところ 市農業者トレーニング

●参加料 6000円(保険代・通信費含む)
※各講座の材料代は別途かかります(1500円程度)。
●申込み・問合せ 4月27日(金)まで、市立高原の里交流施設ぼんぼ(☎656-0900)(050-2000-0500)

とき	内容
5月20日(日)	開講式・田植え体験
6月10日(日)	高原ウオーキングと山菜採り
6月30日(土)	炭焼き体験と梅酒作り、ホタル観賞
7月1日(日)	
9月22日(土)	稲刈り体験
10月28日(日)	干し柿作り
11月18日(日)	そば打ち体験
12月15日(土)	門松作り
平成31年2月24日(日)	みそ作り

市立高原の里交流施設ぼんぼ
平成30年度ぼんぼこ塾生を募集

体験型の講座「ぼんぼこ塾」を開きます。里山の豊かな自然環境の中で、地域の方と交流しながら、さまざまな体験をしてみませんか。

●対象 年間を通して参加できる方(先着30人)

先天性風しん症候群予防のため 抗体価検査と予防接種費用を助成

- 対象 市内にお住まいで、次に該当する方
 - ①妊娠を希望している23～50歳の女性
 - ②①の夫とその同居家族
 - ③抗体価16以下の妊婦の夫とその家族
- ※上記に該当する方でも、風しんにかかったことがある方、予防接種を2回以上受けた方など、対象にならないことがあります。詳しくは市健康課にお問い合わせください。
- 自己負担額 風しん抗体価検査無料（事前申請が必要）、風しんワクチン2000円、麻しん・風しん混合ワクチン3000円
- ※助成は、抗体価が十分でないと判定された方へ、1人1回限りとなります。
- 持物 保険証、運転免許証など本人確認ができるもの（③は母子手帳）
 - 申込み・問合せ 平成31年3月29日（金）まで、市健康課
（☎652-0884）



予防接種を受けましょう

日本脳炎予防接種

日本脳炎予防接種は、平成17～22年まで積極的な接種勧奨の差し控えがありました。下記の特例対象者となる場合で接種機会を逃した方は無料で接種できますので、母子手帳の接種履歴により接種しているか確認してください。特例による日本脳炎予防接種は、対象となる年齢を越えると無料で接種できなくなりますので、4回接種の内、不足分については早めに接種しましょう。

- 通常の接種
 - 1期初回（2回）＝3歳
 - 1期追加（1回）＝1期初回接種終了後おおむね1年後
 - 2期（1回）＝9～13歳未満
- 特例対象者
 - 平成7年4月2日～平成19年4月1日生まれで、20歳未満の方
 - 平成19年4月2日～平成21年10月1日生まれで、9歳以上13歳未満の方（1期の未接種分も接種できます）

麻しん・風しん混合予防接種

麻しん排除状態維持のため、受け忘れの無いよう早めに接種を受けましょう。

- 対象 1期＝1～2歳未満児、2期＝小学校就学前の1年間（平成24年4月2日～平成25年4月1日生まれ）
- ※予診票を紛失した方、市外での接種を希望する方は市健康課へお問い合わせください。
- 問合せ 市健康課（☎652-0884）

時間外乳がん・子宮頸がん検診

仕事などで日中に受診できない方のための乳がん・子宮頸がん健診です。平成30年度の日程などは次のとおりです。

- 対象
 - 乳がん検診＝40歳以上の偶数年齢の女性
 - 子宮頸がん検診＝20歳以上の女性
- とき 4月25日（水）、5月23日（水）、6月27日（水）、7月25日（水）、8月22日（水）、9月26日（水）、10月24日（水）、11月28日（水）、12月19日（水）、平成31年1月23日（水）、2月27日（水）、3月13日（水）
- 受付時間 午後5：30～7：00
- ところ やまがた健康推進機構山形検診センター（山形市）
- 内容
 - 乳がん検診＝視触診（40歳代のみ）、マンモグラフィ検査（2方向）、乳房超音波検査（40歳代の希望者）
 - 子宮頸がん検診＝子宮頸部細胞診
- 定員 各15人程度
- 検診料 乳がん検診2500円（50歳代以上1700円）、乳房超音波検査3024円、子宮頸がん検診1000円
- 申込み・問合せ やまがた健康推進機構
（☎688-6511）



医療用ウィッグ購入費を助成します

がん治療によりウィッグが必要となった方へ購入費用を助成しています。

- 対象 次の全てに該当する方
 - 市内にお住まいで、がんと診断され、がん治療を行っている方
 - がん治療に伴う脱毛により、就労や社会参加などに支障を来す、または支障を来す恐れがあり、ウィッグが必要な方
 - 他の法令などに基づく助成などを受けていない方
 - 平成29年4月1日以降にウィッグを購入した方
 - 助成額 2万円、またはウィッグ購入費の2分の1の額のいずれか低い額
- ※助成は、1人1回限りとなります。
- 持物 脱毛の副作用のあるがん治療を受けていることを証明する書類（診療明細書、お薬手帳など）、ウィッグ購入の領収書、身分証明書、印鑑、通帳
 - 申込み・問合せ 平成31年3月29日（金）まで、市健康課（☎652-0884）

みんなの 健康

Health

April

●問合せ、申込先の記載がないものは、市健康課
(☎652-0884)

2回分のフッ素塗布補助券を交付しますのでご利用ください。
○1回目=2歳6カ月未満
○2回目=4歳未満

とき	5月7日(月) 午後1:30~3:00
ところ	市健康センター
持物	健診結果、健康手帳(持っていない方には当日発行)

すくすく育児教室 (離乳食と育児)

赤ちゃんを持つ方と交流しながら、離乳食や育児について学びます。

対象	生後5~8カ月(平成29年9~12月生まれ)の乳児を世話している方(先着20人)
とき	5月11日(金) 午後1:30~3:30
ところ	市健康センター
内容	離乳食の始め方、初期・中期の離乳食、家の中での事故防止など
持物	母子手帳、筆記用具
申込期限	5月10日(木)

3歳児健康診査

対象	とき
平成26年9月28日~10月8日に生まれた幼児	5月10日(木) 開場=正午 健診開始=午後1:00~
ところ	市健康センター
内容	身体計測、歯科検診、診察、検尿など
持物	母子手帳、健診票、アンケート、検査尿

対象者には健診票、検査尿の容器を事前に郵送しています。眼科検診の受診券を同封しています。6月末までに受診してください。

乳幼児健康相談

保健師などが子どもの発育や健康について相談に応じます。

とき	5月7日(月) 午後1:30~3:00
ところ	市健康センター
持物	母子手帳

両親教室

対象	妊婦と夫(先着15組)
とき	5月12日(土) 午前9:30~正午
ところ	市健康センター
内容	知っておきたい制度、赤ちゃんの育て方、妊婦の日常体験など
持物	母子・父子手帳、副読本
申込期限	5月11日(金)

食生活・健康相談

食事についての相談には栄養士が、健診結果などについての相談には保健師などが応じます。

天童市民病院 イブニング検診

- とき ○乳がん検診、子宮がん検診=5月8日(火)
○50歳以上のマンモグラフィ一検診(市個別検診対象者)=5月22日(火)
○天童市民病院の検診の結果、精密検査が必要な方のための外来(内科・外科(乳腺外科を含む)・婦人科)=4月24日(火)、5月22日(火)
- 診察受付時間 午後5:00~6:00(事前予約が必要)
- 申込み・問合せ 天童市民病院(☎654-2511)

山形県看護協会 健康まつり

- とき 5月12日(土)
午前10:00~午後3:00
- ところ 山形県看護協会会館(山形市)
- 内容 ○測定・相談コーナー(体組成・血管年齢・骨密度・肺年齢の測定、健康・栄養・お薬・訪問看護・介護に関する相談など)
○体験コーナー(ハンドマッサージ、乳がんの自己検診と相談、高齢者や妊婦の疑似体験、赤ちゃんとのふれあい体験、ナースのお仕事体験と記念撮影など)
- 参加料 無料
- 問合せ (公社)山形県看護協会(☎685-8033)

4カ月児健康診査

対象	とき
平成30年1月1日~1月12日に生まれた乳児	5月15日(火) 開場=正午 健診開始=午後1:00~
ところ	市健康センター
内容	身体計測、診察など
持物	母子手帳、健診票、バスタオル、アンケート

1歳6カ月児 健康診査

対象	とき
平成28年9月29日~10月11日に生まれた幼児	5月9日(水) 開場=正午 健診開始=午後1:00~
ところ	市健康センター
内容	身体計測、歯科検診、診察、フッ素塗布など
持物	母子手帳、健診票、アンケート

エネルギー係長=山口哲哉 ○生活環境課環境美化衛生係長=鈴木伸治 ○市民課戸籍係長=本田秀幸 ○市民課戸籍係行政主査=庄司信子 ▼**経済部**: ○農林課庶務係長=村形孝紀 ○農林課農村整備係行政主査=安孫子健治 ○商工観光課商工労政係長=高橋仁

▼**建設部**: ○建設課建築指導係長=矢作太樹 ○都市計画課都市整備係長=樋渡佳浩 ▼**天童市民病院**: ○看護部副看護師長(入院院支援担当)=森谷智子 ○看護部副看護師長(増患対策担当)=森谷美知子 ○看護部副看護師長(健診推進担当)=佐藤治美 ▼**消防本部**: ○消防課警防係長=五十嵐信幸 ○消防署第一科第一係長=山口育 ○消防署第一科救助係長=三瓶勝男 ○消防署第一科調査係長=秋葉忠則 ○消防署第二科第二係長=多田明和 ○消防署第二科通信係長=今田博樹 ▼**教育委員会**: ○生涯学習課文化財係長=櫻井禎人

■主査

▼**総務部**: ○財政課契約検査係主査=高橋みなみ ○市長公室政策企画係主査=小林将隆 ▼**健康福祉部**: ○社会福祉課調整係主査=加藤亜裕美 ○社会福祉課障がい支援係主査=松田ゆかり・吉田悠太 ○保険給付課介護給付係主査=蜂谷拓郎 ▼**経済部**: ○農林課庶務係主査=富樫真理子 ○商工観光課観光物産係主査=沼澤賢次 ▼**建設部**: ○建設課維持係主査=阿部晋太郎 ○都市計画課公園係主査=結城正道 ▼**天童市民病院**: ○看護部主査=大沼初美 ▼**消防本部**: ○消防署第一科主査=小池一幸 ○消防署第一科主査(兼)消防課警防係主査=高橋知得 ○消防署第一科主査(兼)消防課庶務係主査=後藤亮平 ○消防署第二科主査=澤田竜也 ○消防署第二科主査(兼)消防課警防係主査=武田康詩 ○消防署第二科主査(兼)消防課施設係主査=田中健治 ▼**教育委員会**: ○生涯学習課学習推進係主査(兼)蔵増公民館主事=高木敦

■一般職員(主任級)

▼**総務部**: ○総務課主任=武田卓朗・小座間美佐 ○財政課主任=

野川貴弘・石山晃寛 ○税務課主任=村山貴規・塩野勝也・櫻井由・小笠原拓郎 ○納税課主任=赤塚徹 ▼**健康福祉部**: ○社会福祉課主任=山澤宏哉 ○健康課主任=松山千怜・小野繁太 ○舞鶴保育園保育主任=新関千紘 ○さくら保育園保育主任=鎌上法子

▼**市民部**: ○市民課主任(併)選挙管理委員会事務局主任=遠田将人 ○市民課副主任=伊藤裕子(再任用) ○文化スポーツ課主任=土屋洸樹 ▼**経済部**: ○農林課主任=大場啓史・山川恭平・佐藤通宏 ○商工観光課主任=鹿野哲 ▼**建設部**: ○建設課付主任(多賀城市派遣)=市川大輔 ○建設課副主任=工藤豊和(再任用) ○都市計画課主任=武田真由子 ▼**上下水道事業所**: ○上下水道課主任=森谷拓郎・渡邊努 ▼**天童市民病院**: ○診療技術部理学療法主任=中川悠介 ○看護部看護主任=深瀬みどり ○事務局主任=軽部仁美

▼**消防本部**: ○消防署主任=牧田和志・本間正人 ○消防署主任(兼)消防課主任=滝口雄裕 ▼**教育委員会**: ○生涯学習課主任(兼)高橋公民館主事=山崎重吾 ▼**議会事務局**: ○事務局主任=武田瑛

▼**一般職員**

▼**総務部**: ○総務課主事=佐藤穂乃佳 ○市長公室主事=佐々木洋平(新採) ○危機管理室主事=伊藤勝平 ○税務課主事=板垣愛・五十嵐健・梶川紘也(新採)・瀬野京介(新採) ▼**健康福祉部**: ○保険給付課主事=鈴木駿一・鳥祐太(新採) ○子育て支援課主事=熊谷詩菜(新採) ○舞鶴保育園再任用技能士=松田とも子 ○さくら保育園保育士=谷津裕美 ○さくら保育園主任技能士=宮下恵美子 ○成生児童館保育士=高橋和香

▼**市民部**: ○生活環境課主事=檜山勝一・佐々木光明(新採) ○生活環境課技能士=兵藤裕美子 ○市民課主事=新関美遥(新採) ○文化スポーツ課主事=千葉優輝・菱沼明穂 ▼**経済部**: ○農林課主事=今井貴史(新採) ○商工観光課主事=山田和範(新採) ○産業立地室主事=内田博基(新採) ▼**建設部**: ○建設課技師=富樫孝英・熊谷英輝(新採) ○建設課技

師=佐藤みのり(新採) ▼**会計課**: ○会計課主事=中川ゆかり ▼**上下水道事業所**: ○上下水道課技師=川口猛・渡辺伊織(新採) ○上下水道課主事=金田亘平(新採) ▼**天童市民病院**: ○看護部助産師(兼)看護師=鈴木正子(新採) ○看護部看護師=横山麻妃(新採)・鈴木寛子(新採) ▼**消防本部**: ○消防課消防士長=木本修 ○消防署消防副士長=菅野祐文・芦野良道・柿崎裕磨・花輪洋旭 ○消防署消防士=垂石孝星(新採)・高橋竜斗(新採)・荘司直宏(新採) ▼**教育委員会**: ○天童南部小技能主査=菊地正之 ○寺津小再任用技能士=武田千代司 ○津山小技能主査=奥山健一 ○山口小再任用技能士=佐藤政光 ○高橋小再任用技能士=大内達明 ○干布小技能主査=瀧口富夫 ○一中再任用技能士=伊藤唯良 ○二中技能主査=武田洋一 ○生涯学習課主事=大泉佑可子(新採)

武田淳、小川博史、赤塚嘉知、阿部英弥、高橋正義、高柳茂治、原田まき子、村山弘美、田中広也、工藤豊和、山口桂子、佐藤光則、萩生田伸悟、佐藤政光、伊藤唯良、大内達明、武田千代司、江川久美子(転出)、石澤明子(転出)

3月31日付退職者

武田淳、小川博史、赤塚嘉知、阿部英弥、高橋正義、高柳茂治、原田まき子、村山弘美、田中広也、工藤豊和、山口桂子、佐藤光則、萩生田伸悟、佐藤政光、伊藤唯良、大内達明、武田千代司、江川久美子(転出)、石澤明子(転出)

市組織体制の改編

- 総務部危機管理室に、危機管理係と防災係を新設
- 市民部生活環境課環境保全推進係を環境保全エネルギー係に、ごみ減量推進係を環境美化衛生係に名称を変更
- 市民部市民課戸籍係を新設
- 市民部文化スポーツ課全国高校総体推進係を廃止
- 経済部農林課庶務係を新設し、地籍調査係を農村整備係に統合
- 建設部建設課雨水排水係を維持係に統合
- 天童市民病院事務局に事務局次長(課長級)を配置

市職員の人事異動

4月1日付で市職員の人事異動が発令され、次の職員が新しい職務に就きました。よろしくお願ひします。



総数 208人

部長級＝8人、課長級＝23人、
主幹＝1人、課長補佐級＝42人、
係長級＝31人、主査＝18人、一
般職員＝85人
(うち新規採用職員21人)

■部長級

○総務部長＝遠藤浩 ○総務部地
方創生推進監(兼)市長公室長＝大
木真 ○健康福祉部長(兼)福祉事
務所長＝桃園正幸 ○市民部長＝
松浦和人 ○経済部長＝森谷倫祥
○消防長＝新関知己 ○教育次長
(兼)教育総務課長＝大内淳一 ○
議会事務局長＝佐藤雅

■課長級

▼総務部：○総務課長＝湯村耕司
○財政課長＝結城洋史 ○危機管
理室長＝今田明 ○税務課長＝矢
萩茂 ▼健康福祉部：○社会福祉
課長＝加藤博之 ○保険給付課長
＝五十嵐孝 ○健康課長＝阿彦里
美 ○子育て支援課長＝今田晃
▼市民部：○生活環境課長(兼)消
費生活センター長＝秋保泰志 ○
市民課長＝松田健一 ○文化スポ
ーツ課長＝花輪達也 ▼経済部：
○農林課長(併)農業委員会事務局
長＝武田文敏 ○商工観光課長＝
村山秀和 ○産業立地室長＝結城
誠一郎 ▼建設部：○都市計画課
長＝軽部正彦 ▼上下水道事業所
：○上下水道課長＝那須和寿 ▼
天童市民病院：○看護部総看護師
長＝那須妙子 ○事務局次長(兼)
経営企画係長＝石山真一 ▼消防
本部：○消防署長＝原田啓之 ▼
教育委員会：○学校給食センター
所長＝高橋清見 ○学校教育課長
＝戸田一彦 ○生涯学習課長(兼)
青少年指導センター所長＝村山裕
二 ▼監査委員事務局：○事務局
長＝加藤美枝

■主幹

▼健康福祉部：○保険給付課付主

幹(山形県後期高齢者医療広域連
合派遣)＝星野克之

■課長補佐級

▼総務部：○総務課課長補佐(情報
システム担当)(兼)情報システム
係長＝赤塚忠広 ○市長公室室長
補佐(まちづくり推進担当)(兼)ま
ちづくり推進係長＝長澤和彦 ○
危機管理室室長補佐(兼)危機管理
係長＝大沼敦 ○危機管理室室長
補佐(防災担当)(兼)防災係長＝太
田徹 ○税務課課長補佐(兼)固定
資産税係長＝伊藤明 ○税務課課
長補佐(管理諸税担当)(兼)管理諸
税係長＝那須陽子 ○納税課副主
幹(兼)収納管理係長＝堀越初美
○納税課副主幹(兼)納税係行政主
査＝今田佳子 ▼健康福祉部：○
社会福祉課課長補佐(兼)調整係長
＝早川美由紀 ○保険給付課課長
補佐(国保医療担当)(兼)国保医療
係長＝茂木裕子 ○保険給付課課
長補佐(兼)介護支援係長＝後藤栄
○保険給付課副主幹(兼)介護支援
係保健師主査＝瀬野真紀子 ○健
康課課長補佐(兼)健康企画係長＝
村山貴之 ○健康課副主幹(兼)市
民健康係長＝新関典代 ▼市民部
：○生活環境課課長補佐(兼)市民
安全係長＝佐藤良和 ○文化スポ
ーツ課課長補佐(芸術文化担当)
(兼)芸術文化係長＝阿部裕美子
○文化スポーツ課課長補佐(兼)ス
ポーツ振興係長＝名和和幸 ▼経
済部：○農林課課長補佐(農業振
興担当)(兼)農業振興係長＝半田
義人 ○農林課課長補佐(農村整
備担当)(兼)農村整備係長＝松田
悟 ○商工観光課課長補佐(兼)観
光物産係長＝秋葉政和 ▼建設部
：○建設課課長補佐(兼)庶務係長
＝松本孝志 ○建設課技術補佐
(兼)維持係長＝滝口孝博 ○都市
計画課課長補佐(兼)計画係長＝川
股元昭 ▼会計課：○会計課課長

補佐(兼)審査係長＝三宅裕子 ○
会計課副主幹(兼)金銭出納係長＝
松田紀子 ▼天童市民病院：○診
療技術部薬剤科副科長＝管祐司
○看護部看護師長＝太田恵美子
▼消防本部：○消防課課長補佐
(兼)庶務係長＝松田豊太 ○消防
課課長補佐(施設担当)(兼)施設係
長＝小澤亘 ○消防課課長補佐
(予防担当)(兼)予防係長＝高麗邊
貞市 ○消防署署長補佐(兼)第一
科長＝瀬野充 ○消防署署長補佐
(兼)第二科長＝高山義則 ○消防
署署長補佐(兼)第一科救急係長＝
山口隆幸 ○消防署署長補佐(兼)
第一科通信係長＝鈴木貫治 ○消
防署署長補佐(兼)第二科第一係長
＝鈴木良一 ○消防署署長補佐
(兼)第二科調査係長＝東海林孝之
▼教育委員会：○教育総務課課長
補佐(兼)庶務係長＝横倉文男 ○
学校教育課課長補佐(兼)教職員係
長＝伊藤顕吾 ▼選挙管理委員会
事務局：○事務局長補佐＝青柳利
恵 ▼農業委員会事務局：○事務
局長補佐＝澤和彦 ▼議会事務局
：○事務局長補佐(庶務担当)(兼)
庶務係長＝横倉ひとみ ○事務局
長補佐(兼)議事係長＝清野正人

■係長・行政主査等

▼総務部：○総務課統計調査係長
＝大沼貴津子 ○総務課付行政主
査＝澁江隆由 ○財政課管財車両
係長＝赤塚智幸 ○市長公室広報
係長＝須藤豪 ○ふるさと納税推
進室行政主査＝土屋幸治 ○税務
課市民税係長＝高橋佳司 ▼健康
福祉部：○社会福祉課障がい支援
係長＝清野美穂 ○社会福祉課保
護係長＝大江清貴 ○保険給付課
介護給付係長＝設楽公貴 ○健康
課母子保健係長＝松田英理 ○健
康課発達支援係長＝高橋朋美 ○
いなほ保育園保育主査＝櫻井紀子
▼市民部：○生活環境課環境保全

ご寄付ありがとうございました

♡新入学児童・生徒のために

。天童市交通安全母の会（五十嵐雪子代表）が、黄色い帽子480個、反射シール480組、携帯型LEDライト490個

♡天童南部小のために

。天童南部地区婦人会（篠原みゑ子代表）が、雑巾300枚
。三和油脂(株)(松田莞爾代表)が、朝日写真ニュース1年分
。同校後援会（橋本重幸代表）、同校平成29年度卒業生保護者一同が、遮光カーテン4枚

♡成生小のために

。成生地区婦人会（後藤美代

表）が、雑巾210枚

♡蔵増小のために

。川原子の阿部千枝子さんが、雑巾50枚

♡高揃小のために

。川原子の阿部千枝子さんが、雑巾50枚
。高揃の那須匡利さんが、加湿器2台

♡長岡小のために

。長岡地区婦人会（鈴木美佐子代表）が、雑巾200枚
。長岡地域ゴミ減量化運動ネットワーク（高橋伸一代表）が、児童図書20冊

♡荒谷小のために

。同校6学年保護者一同（神保智典代表）が、掲示板1枚

♡四中のために

。成生地区婦人会（後藤美代代表）が、雑巾250枚

♡成生児童館のために

。成生地区婦人会（後藤美代代表）が、タオル・雑巾各17枚

♡児童の健全育成のために

。やすらぎ天童ホールが、子ども向け絵本・図鑑68点

♡市の福祉振興のために

。パナソニック(株)山形工場（鈴木敬幸代表）が、8万8194円



休日などの水道当番店

●営業時間 午前8:30～午後5:00

※修理費用は有料です。

- 5月3日(木) 長岡ガス供給 ☎655-2211
- 5月4日(金) 日本設備工業 ☎654-6116
- 5月5日(土) 相互設備 ☎655-4011
- 5月6日(日) 天童住宅設備 ☎654-5729
- 5月12日(土) 瀬野芳雄商店 ☎653-3003
- 5月13日(日) やま喜設備 ☎655-4384
- 5月19日(土) 結城設備 ☎653-9450
- 5月20日(日) 野川ガス住宅設備 ☎651-4151
- 5月26日(土) 港屋設備 ☎654-4718
- 5月27日(日) 若松設備 ☎653-4395

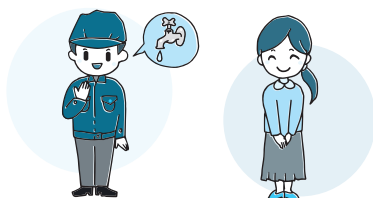

リサイクル情報

生活用品登録紹介制度（無償）

- 譲ります ベビー布団一式、チャイルドシート、山本学園高校男子制服、自転車、ひな人形、そろばん、将棋盤・駒、花瓶、ピアノ、パイプベッド
- 譲ってください 男児用服(100～120センチ)、ジュニアシート、プランコ、三輪車、中部小体育着、津山小体育着、液晶テレビ、洗濯機、冷蔵庫、ガスコンロ、DVDプレーヤー、ノートパソコン、折り畳み車いす、掃除機、電子レンジ、キャットタワー

5月の資源物拠点回収

- とき 5月5日(土)
午前8:00～10:00（時間厳守）
- ところ 市役所西側駐車場、市立天童北部公民館駐車場、市立長岡公民館駐車場、天童市民病院駐車場

5月の粗大ごみ収集

- とき ①5月10日(木)、②5月24日(木)
 - 申込期限 ①5月2日(水)、②5月16日(水)
- ※電話で申し込みが必要。申込時に料金などをお知らせします。
- 申込み・問合せ 市生活環境課
(☎654-1111内線273)

■平成30年1月からの市内の交通事故発生状況（2月28日現在）：累積件数84件 [+11件]、死者0人 [-1人]、負傷者106人 [+16人]。[] 内は前年比



TENDO®

4月の納税

納期は5月1日(火)まで

- 水道料金・下水道使用料(2・3月分)……成生・蔵増・寺津・津山・山口・高揃・干布・荒谷地区